



السكرتارية الفنية للأمن الغذائي



وزارة التخطيط والتعاون الدولي
MINISTRY OF PLANNING AND INTERNATIONAL COOPERATION

تقرير الأمن الغذائي والتغذية لشهر مارس 2021م

العدد (19)

ابريل 2021م



الإشراف الصحي على مسالخ المواشي- عدن

هذا التقرير صادر عن السكرتارية الفنية للأمن الغذائي بوزارة التخطيط والتعاون الدولي وبدعم من الاتحاد الأوروبي وإشراف منظمة الأغذية والتعاون الدولي (الفاو) والسكرتارية الفنية للأمن الغذائي هي مسؤولة عن محتوياته. لمزيد من المعلومات فضلاً التواصل مع رئيس السكرتارية الفنية على:

إيميل: kbatroosh@hotmail.com

موبايل: 773229056 / 734673266

السكرتارية الفنية للأمن الغذائي
التقرير الشهري للأمن الغذائي والتغذية
فترة التقرير: ابريل 2021م

فريق السكرتارية الفنية للأمن الغذائي

| العدد | الاسم | المهمة |
|-------|--------------------------|--|
| 1 | د. خضر بلم عطروش | رئيس السكرتارية |
| 2 | د. وفاء ناصر بهيان | مدير مكتب رئيس السكرتارية |
| 3 | سوسن سعيد محمد أحمد | اخصائي الإحصاء |
| 4 | عبد اللاه أحمد عبد القوي | خبير الاقتصاد الزراعي والسياسات |
| 5 | صادق عبد الرحيم صلاح | خبير الأسواق والتجارة |
| 6 | أحمد عبود صالح | خبير في مجال الأسماك |
| 7 | نبيل فؤاد عبد الله الفرخ | خبير في مجال الارصاد الجوية الزراعية والإنذار المبكر |
| 8 | د. محفوظ علي مقبل | خبير التغذية والصحة العامة |

تقرير الأمن الغذائي والتغذية لشهر ابريل 2021م

يتضمن هذا التقرير عرض وتحليل لسلسلة من البيانات الميدانية والتي تم تجميعها ورفعها للسكرتارية الفنية للأمن الغذائي نهاية كل أسبوع ونهاية شهر ابريل 2021 م من قبل وحدات تنسيق معلومات الأمن الغذائي من 12 محافظة وهي عدن، أبين، لحج، الضالع، شبوة، حضرموت الساحل (المكلا)، حضرموت الوادي (سيئون)، المهرة، تعز، مأرب، الجوف وسقطرى. وتشمل هذه البيانات اسعار المواد الغذائية المنتجة محلياً والمستوردة والمواد الأساسية الأخرى، حيث تجمع الأسعار من ستة مراكز تسويقية في كل محافظة منها ثلاثة في المدن الرئيسية وثلاثة أخرى في الريف، هذا بالإضافة إلى مؤشرات الصحة والتغذية ذات العلاقة بالوصول والاستخدامات للغذاء، كما تم تجميع بيانات المناخ لخمس محافظات في محور عدن وهي الضالع، الكود-أبين، الشحر-حضرموت وصرفيت-المهرة، المعافر- تعز.

بلغ اجمالي عدد المؤشرات المستهدفة 135 منها اسعار التجزئة والجملة للسلع الغذائية وأسعار المدخلات الزراعية المختلفة 100 مؤشر تشمل أسعار الحبوب والبقوليات، الخضروات، الحيوانات والمنتجات الحيوانية، اسعار السلع الغذائية المستوردة، المحروقات، اسعار الصرف لعملة الدولار ومياه الري والشرب. كما بلغ اجمالي مؤشرات العوامل (المحددات) ذات العلاقة بالأمن الغذائي 19 والمؤشرات النوعية 16 وفيما يلي استعرض لأهم المؤشرات:

1. قطاع الزراعة:

1.1 أسعار بيع السلع بالتجزئة توفرت خلال شهر ابريل 2021م في أسواق المحافظات المستهدفة أغلب أنواع الحبوب المنتجة محليا وتباع في أسواق المدينة أو الأسواق الريفية من حبوب أو مطحون وهي الذرة الرفيعة، الدخن، الذرة الشامية، الشعير والقمح المحلي والجدول رقم (1) يبين أسعار البيع بالتجزئة للحبوب المنتجة محليا على مستوى المحافظات خلال ابريل 2021م، حيث لوحظ ما يلي:

1.1.1. أسعار التجزئة للحبوب المحلية

الذرة الرفيعة: بلغ المتوسط العام لسعر التجزئة في ابريل 2021م 639 ريال/ كجم بنسبة انخفاض 0.1% بالمقارنة مع الشهر السابق وسجلت المهرة أعلى متوسط سعر بيع 838 ريال/ كجم أما أقل متوسط سعر في محافظة ح. سيئون 463 ريال/ كجم وسجلت محافظة لحج أعلى نسبة زيادة وقدرها 6.1% وظل السعر في الضالع وح. سيئون كما هو في الشهر السابق وهناك ارتفاع وانخفاض بسيط وبنسب متفاوتة بين الزيادة والنقصان في المحافظات الأخرى ومتوفر في الأسواق انظر جدول رقم 1.

الدخن الحب: بلغ المتوسط العام لسعر التجزئة 624 ريال/ كجم في شهر ابريل 2021 م بنسبة زيادة 1% بالمقارنة مع الشهر السابق وسجلت محافظة المهرة أعلى سعر بيع بالتجزئة 813 ريال/ كجم وأدنى سعر سجلته محافظة الجوف 475 ريال /كجم. وسجل أعلى نسبة ارتفاع في محافظة تعز 5.7% أعلى انخفاض المهرة بنسبة 3%، وظلت الأسعار متفاوتة بين الزيادة والنقصان في المحافظات الأخرى إلا انه متوفر في الأسواق.

النذرة الشامية: بلغ المتوسط العام لسعر التجزئة في شهر ابريل 2021م 676 ريال/ كجم بنسبة زيادة 1.3% بالمقارنة مع الأشهر السابق وسجلت ح. سيئون أعلى سعر 983 ريال أما اقل متوسط سعر في محافظة الجوف 472 ريال/ كجم، وسجلت تعز وح. المكلا أعلى نسبة زيادة وقدرها 5.4% وظلت الأسعار كما هي في محافظات عدن -الضالع - ح. سيئون والمهرة لتوفرها في الأسواق.

الشعير الحب: بلغ المتوسط العام لسعر بيع التجزئة 807 ريال/ كجم بنسبة زيادة قدرها 3.1% بالمقارنة مع الشهر السابق وسجلت لحج أعلى متوسط سعر 1300 ريال/ كجم وأدنى متوسط سعر بيع سجلته محافظة الجوف 449 ريال / كجم وبلغت أعلى نسبة زيادة في محافظة لحج بنسبة قدرها 9.4% و اعلي نسبة انخفاض في عدن بلغت 1.1% وظلت الأسعار كما هي في المحافظات أبين وشبوة وح. المكلا و ح. سيئون.

القمح المحلي: بلغ المتوسط العام لشهر ابريل 2021م لسعر بيع التجزئة 873 ريال/ كجم بزيادة وقدرها 5% بالمقارنة مع الشهر السابق وسجلت محافظة الجوف أدنى متوسط سعر 512 ريال/ كجم ويعود السبب إلى توفره في السوق وصعوبة تسويقه إلى المحافظات الأخرى نتيجة للوضع الأمني في هذه المحافظة وارتفاع تكاليف النقل. أما أعلى متوسط سعر سجلته عدن 1300 ريال/ كجم نتيجة لتوفره في الأسواق بكميات بسيطة وزيادة الطلب عليه من قبل المواطنين بحلول شهر رمضان المبارك لكون حبوب القمح المقشور يستخدم في عمل الشربة في شهر رمضان.

جدول رقم (1) متوسط سعر تجزئة الحبوب المنتجة محليا (ريال/كجم) ابريل 2021م ونسبة التغير مع الشهر السابق

| السلع | التغير % | عدن | لحج | أبين | الضالع | شبو | ح. المكلا | ح. سينون | المهرة | سقطرى | الجوف | تعز | مأرب | المتوسط الشهري |
|-----------|----------|------|------|------|--------|------|-----------|----------|--------|-------|-------|------|-------|----------------|
| ذرة رفيعة | ابريل | 733 | 831 | 610 | 600 | 606 | 696 | 463 | 838 | | 570 | 492 | 590 | 639 |
| | مارس | 758 | 783 | 621 | 600 | 588 | 690 | 463 | 875 | | 559 | 499 | 600 | 640 |
| | التغير | -3.3 | 6.1 | -1.8 | 0.0 | 3.1 | 0.9 | 0.0 | -4.2 | | 2.0 | -1.4 | -1.7 | -0.1 |
| دخن | ابريل | 708 | 705 | 590 | 500 | 644 | 691 | 561 | 813 | | 475 | 579 | 595 | 624 |
| | مارس | 688 | 668 | 591 | 500 | 625 | 688 | 561 | 838 | | 475 | 548 | 600 | 617 |
| | التغير | 2.9 | 6 | 0 | 0 | 3 | 0 | 0 | -3.0 | | 0.0 | 5.7 | -1 | 1 |
| ذرة شامية | ابريل | 625 | 875 | 525 | 500 | 575 | 896 | 983 | 825 | | 472 | 548 | 615 | 676 |
| | مارس | 625 | 850 | 551 | 500 | 584 | 850 | 983 | 825 | | 452 | 520 | 600 | 667 |
| | التغير | 0.0 | 2.9 | -4.7 | 0.0 | -1.5 | 5.4 | 0.0 | 0.0 | | 4.4 | 5.4 | 2.5 | 1.3 |
| شعير | ابريل | 746 | 1300 | 700 | 1,000 | 825 | 783 | 933 | 954 | | 449 | 548 | 635 | 807 |
| | مارس | 754 | 1188 | 700 | 925 | 825 | 783 | 933 | 900 | | 431 | 527 | 640 | 782 |
| | التغير | -1.1 | 9.4 | 0.0 | 8.1 | 0.0 | 0.0 | 0.0 | 6.0 | | 4.2 | 4.0 | -0.8 | 3.1 |
| قمح محلي | ابريل | 1300 | | | | 1213 | 917 | 685 | 775 | | 512 | 900 | 683 | 873 |
| | مارس | 1113 | | | | 1113 | 883 | 676 | 750 | | 460 | | 825 | 831 |
| | التغير | 16.8 | | | | 9.0 | 3.9 | 1.3 | 3.3 | | 11.3 | | -17.2 | 5.0 |

1.1.2. اسعار التجزئة للخضروات والفواكه المحلية:

توفرت خلال شهر ابريل 2021م في أسواق المحافظات أنواع الخضروات في أسواق المدينة والأسواق الريفية ومنها (البصل، الطماطم، البطاطس، الببر الأخضر، البسباس الحار والبالامية، خيار، جزر، مانجو، عنب، موز، ورماني) ومن خلال رصد الأسعار لشهر ابريل 2021 (جدول رقم 2) يمكن إيجاز حركة الأسعار فيما يلي:

البصل: بلغ المتوسط العام لسعر التجزئة 430 ريال/ كجم في شهر ابريل 2021م بنسبة نقصان 6.3% بالمقارنة مع الشهر السابق وسجلت سقطرى أعلى متوسط سعر 925 ريال/ كجم أما اقل متوسط سعر ح.سينون 247 ريال / كجم ونلاحظ إن هناك انخفاض في أسعار البصل في المحافظات بنسب كبيرة ومتفاوتة ما بين الزيادة او النقصان ويعود إلى تكدسه في الأسواق نتيجة عودة انتشار مرض كورونا وعدم السماح بدخوله إلى دول الجوار وتأخره في المنافذ الحدودية بالإضافة الى عدم الاستقرار الأمني في بعض المحافظات مثل مأرب أبين، والضالع ومتوفر بكثرة في الاسواق لكون المطاعم مغلقة ويعود ذلك الى حلول شهر رمضان المبارك .

الطماطم: ارتفع المتوسط العام لسعر التجزئة في شهر ابريل 2021م حيث بلغ 521 ريال/ كجم بنسبة زيادة وقدرها 31% بالمقارنة مع أسعار الشهر السابق، وشهدت جميع المحافظات ارتفاع أسعار الطماطم نتيجة انتهاء الجني (الحصاد) في معظم المزارع الواقعة على المناطق الساحلية في الجمهورية وسوف يبدأ تدفق إنتاج محصول الطماطم من المناطق المرتفعة وخاصة العروات الأولى ونتوقع ارتفاع أسعار الطماطم في الأشهر القادمة تدريجيا لارتفاع تكاليف النقل ونتيجة لارتفاع المشتقات النفطية والذي يؤدي إلى ارتفاع تكاليف زراعته ونقله من باب المزرعة إلى الأسواق .

ولوحظ في الأسواق أن أسعار الطماطم الوارد من المحافظات الشمالية مرتفع وذات جودة والطماطم الوارد من محافظة ابين مديرية لودر سعره رخيص ولكن جودته متدنية وهذا يعود إلى التأخر في الجيني لأنه يصل السوق وقده ناضج.

البطاطس: بلغ المتوسط العام لسعر التجزئة في شهر ابريل 2021م 561 ريال كجم بنسبة زيادة 0.2% بالمقارنة مع الشهر السابق وسجلت سقطرى أعلى متوسط سعر 925 ريال/ كجم وأقل متوسط سعر سجلته ح. سيئون 473 ريال/ كجم ويظهر من الجدول أن هناك انخفاض في أسعار متفاوتة بين محافظة وأخرى ومتوفر في الأسواق.

الببير الأخضر: بلغ المتوسط العام لسعر التجزئة 1363 ريال/ كجم في شهر ابريل 2021 م بزيادة وقدره 19% بالمقارنة مع الشهر السابق وسجلت محافظة عدن أعلى متوسط 1867 ريال/ كجم وأعلى نسبة زيادة في السعر بلغت 63.5% وكان ادني انخفاض في السعر في مأرب بلغ 550 ريال/ كجم وبنسبة 45% ويرتفع استهلاكه في شهر رمضان بين الأسر لكثرة استخدامه في عمل البيتزا إثناء الإفطار **البسباس الحار:** بلغ المتوسط العام لسعر التجزئة في ابريل 2021م 1809 ريال / كجم بنسبة ارتفاع وقدرها 50% بالمقارنة مع الشهر السابق وكان أعلى متوسط بيع في سقطرى 3219 ريال/ كجم وأقل متوسط سجلته الجوف 625 ريال/ كجم وسجلت جميع المحافظات ارتفاع سعر البسباس الحار بنسب كبيرة ويعود السبب إلى توفره بكميات بسيطة في الأسواق وهناك تفاوت في الأسعار انظر جدول (2).

الخيار: بلغ المتوسط العام لسعر التجزئة في شهر ابريل 2021م 1101.3 ريال/ كجم بنسبة زيادة وقدرها 12.3% بالمقارنة مع الشهر السابق، وبلغ أعلى متوسط سعر في سقطرى 1625 ريال/ كجم وأقل متوسط في الجوف 682 ريال/ كجم وسجلت لحج أعلى نسبة زيادة بلغت 30.2%، أما بقية المحافظات فهناك تفاوت في أسعار الخيار من محافظة إلى أخرى ويعود السبب إلى توفره في الأسواق.

الجزر: بلغ المتوسط العام لسعر التجزئة في ابريل 2021م 959.3 ريال/ كجم بنسبة زيادة وقدرها 4.2% بالمقارنة مع الشهر السابق وبلغ أعلى متوسط في سقطرى 1375 ريال/ كجم وأقل متوسط في الجوف 612 ريال/ كجم وسجلت سقطرى أعلى نسبة زيادة بلغت نسبة 111%، والمحافظات الأخرى نسب متفاوتة بين الزيادة والنقصان ويعود السبب في زيادة أسعار الجزر لقلة توفره في السوق إضافة إلى الرغبة في استهلاكه من قبل الأطفال وكبار السن في شرب عصير الجزر لفوائده الصحية في نمو الأطفال وتقوية النظر لدى الكبار وكذا استخدامه مؤخر في صناعة الحلويات .

البامية: بلغ المتوسط العام لسعر التجزئة في ابريل 2021م 1514 ريال/ كجم بنسبة زيادة وقدرها 1.1% بالمقارنة مع الشهر السابق وبلغ أعلى متوسط في سقطرى 2500 ريال/ كجم وأقل متوسط في الجوف 653 ريال/ كجم وسجلت أعلى نسبة زيادة محافظة شبوة بنسبة قدرها 11.2% ونسب متفاوتة

في المحافظات الأخرى من حيث الزيادة والنقصان انظر جدول (2) ويعود أسباب ارتفاع أسعار البامية إلى قلة توفرها في الأسواق.

المانجو: بلغ المتوسط العام لسعر التجزئة في ابريل 2021م 1322 ريال/ كجم بنسبة نقصان بلغت 7% ويعود سبب نقصان سعر المانجو إلى توفره في الأسواق.

العنب: بلغ المتوسط العام لسعر التجزئة في ابريل 2021م 1425 ريال/ كجم بنسبة زيادة وقدرها 5.6% مع الشهر السابق ولا توجد معلومات حول إنتاج العنب لغرض التحليل لأنها غير متوفرة في جميع أسواق المحافظات.

الموز: بلغ المتوسط العام لسعر التجزئة في ابريل 2021م 557 ريال/ كجم بزيادة قدرها 4.2% بالمقارنة مع الشهر السابق أما أقل سعر سجلته محافظة ابين 458 ريال/ كجم، ونتوقع انخفاض أسعار الموز من الشهر القادم ودخول فصل الربيع (الصيف في بلادنا) وعند ما ترتفع درجة الحرارة يكون نضوج الموز سريعاً ويقل سعره في الأسواق وكذا تدفقه إلى الأسواق بكميات كبيرة.

الرمان: بلغ المتوسط العام لسعر التجزئة في ابريل 2021م 520 ريال/ كجم في محافظة مارب ولا توجد معلومات حول إنتاج الرمان لغرض التحليل لأنها غير متوفرة في جميع أسواق المحافظات

بعض التحديات التي يواجهها المزارعين في هذا الموسم:

❖ استمرار تدهور أسعار صرف العملة المحلية أمام العملات الصعبة وهذه مشكلة كبيرة أثرت على متوسط دخل الفرد في المجتمع وضعف القوة الشرائية من قبل أفراد المجتمع وهذا أدى استخدام إستراتيجيات التكيف في التغذية لقلّة مصدر الدخل وارتفاع تكاليف الأسرة المعيشية وتأخير صرف المرتبات الشهرية لعدة أشهر وهذا يؤثر على الوضع المعيشي للأسر وصعوبة الوصول إلى الغذاء . ضعف القوة الشرائية لتدني دخل الفرد وتفشي البطالة بين الشباب القادرين على العمل وانتشار أمية التعليم بسبب تكديس الخريجين وعدم توظيفهم.

❖ عدم وجود وسائل خزن حديثة لمنتجات المزارعين في الأسواق المركزية ووسائل النقل يعرض المزارعين لخسائر كبيرة وهذا ما لاحظناه في تدهور أسعار البصل والطماطم في هذا الموسم الزراعي 20-21م.

❖ ارتفاع تكاليف الإنتاج والنقل إلى الأسواق وهذا يؤثر على دخل المزارع لأنه يضطر إلى بيع إنتاجه باب المزرعة عبر الوسيط وبأسعار متدنية لا تغطي تكاليف الإنتاج.

وعليه نوصي بالآتي:

- 1- توفير وسائل خزن حديثة لمنتجات المزارعين في الأسواق المركزية.
- 2- دعم المزارعين بالطاقة الشمسية وإدخال الري الحديث في الزراعة بشكل عام.
- 3- تسهيل عملية التصدير إلى دول الجوار وعدم تأخير الفواكه والخضروات مثل البصل في المنافذ البرية.

- 4- تخفيض أسعار المشتقات النفطية للمزارعين وعمل محطات خاصة للمزارعين بخفض السعر بنسبة 20% عن بيعة في المحطات الأخرى.
- 5- إعادة تأهيل وتشغيل مصنع الطماطم في محافظة لحج في منطقة الفيوش وتشجيع القطاع الخاص للاستثمار في هذا المجال.

جدول رقم (2) متوسط اسعار تجزئة الخضروات (ريال/كجم) ابريل 2021 ونسبة التغير مع الشهر السابق

| السلع | المحافظة | عدن | لحج | أبين | الضالع | شبة | المكلا | ح. سينون | المهرة | سقطرى | الجوف | تعز | مأرب | المتوسط الشهري |
|---------------|----------|-------|-------|-------|--------|-------|--------|----------|--------|-------|-------|-------|-------|----------------|
| البصل | ابريل | 279 | 321 | 433 | 400 | 300 | 269 | 247 | 531 | 925 | 476 | 308 | 668 | 430 |
| | مارس | 358 | 513 | 475 | 340 | 340 | 303 | 500 | 838 | 480 | 403 | 500 | 451 | 458 |
| | التغير % | -22.1 | -37.4 | -8.8 | 17.6 | -11.8 | -11.2 | -50.6 | -36.6 | 92.7 | 18.1 | -38.4 | 48.1 | -6.3 |
| الطماطم | ابريل | 400 | 488 | 558 | 575 | 279 | 393 | 284 | 650 | 1,275 | 380 | 431 | 540 | 521 |
| | مارس | 388 | 385 | 356 | 500 | 245 | 314 | 204 | 406 | 1,050 | 330 | 347 | 250 | 398 |
| | التغير % | 3.1 | 26.8 | 56.7 | 15.0 | 13.9 | 25.2 | 39.2 | 60.1 | 21.4 | 15.2 | 24.2 | 116.0 | 31.0 |
| البطاطس | ابريل | 463 | 494 | 508 | 500 | 543 | 500 | 473 | 663 | 925 | 678 | 493 | 490 | 561 |
| | مارس | 429 | 463 | 531 | 650 | 493 | 425 | 462 | 588 | 944 | 645 | 506 | 580 | 560 |
| | التغير % | 7.9 | 6.7 | -4.3 | -23.1 | 10.1 | 17.6 | 2.4 | 12.8 | -2.0 | 5.1 | -2.6 | -15.5 | 0.2 |
| البربر الأخضر | ابريل | 1,867 | 1,256 | 1,100 | 1,500 | 1,705 | 2,008 | 1,447 | 1,788 | | 615 | 1,152 | 550 | 1,363 |
| | مارس | 1,142 | 1,313 | 1,100 | 1,325 | 1,235 | 1,379 | 1,267 | 1,369 | | 589 | 874 | 1,000 | 1,145 |
| | التغير % | 63.5 | -4.3 | 0.0 | 13.2 | 38.1 | 45.6 | 14.2 | 30.6 | | 4.4 | 31.8 | -45.0 | 19.0 |
| البسباس الحار | ابريل | 1,658 | 1,858 | 1,604 | 1,750 | 2,000 | 2,548 | 1,465 | 2,081 | 3,219 | 625 | 1,691 | 1,210 | 1,809 |
| | مارس | 850 | 1,100 | 1,367 | 900 | 1,290 | 1,135 | 1,210 | 1,306 | 2,875 | 585 | 881 | 1,000 | 1,208 |
| | التغير % | 95.1 | 68.9 | 17.3 | 94.4 | 55.0 | 124.5 | 21.1 | 59.3 | 12.0 | 6.8 | 91.9 | 21.0 | 49.7 |
| خيار | ابريل | 1,142 | 1,185 | 1,220 | 800 | 1,060 | 1,296 | 994 | 1,288 | 1,625 | 682 | 764 | 1,160 | 1,101 |
| | مارس | 950 | 910 | 1,220 | 769 | 983 | 1,113 | 889 | 1,131 | 1,375 | 640 | 793 | 1,000 | 981 |
| | التغير % | 20.2 | 30.2 | 0.0 | 4.0 | 7.8 | 16.4 | 11.8 | 13.9 | 18.2 | 6.6 | -3.7 | 16.0 | 12.3 |
| جزر | ابريل | 892 | 985 | 920 | 1,000 | 880 | 1,263 | 825 | 931 | 1,375 | 612 | 719 | 1,110 | 959 |
| | مارس | 1,000 | 920 | 950 | 883 | 1,113 | 730 | 956 | 1,500 | 652 | 806 | 620 | | 921 |
| | التغير % | -10.8 | 7.1 | -3.2 | 13.3 | -20.9 | 73.0 | -13.7 | -37.9 | 110.9 | -24.1 | 16.0 | | 4.2 |
| البامية | ابريل | 1,458 | 1,348 | 1,338 | 1,500 | 1,523 | 1,829 | 2,266 | 1,794 | 2,500 | 653 | 1,153 | 800 | 1,514 |
| | مارس | 1,392 | 1,390 | 1,296 | 1,375 | 1,370 | 1,708 | 2,286 | 1,642 | 2,333 | 675 | 1,092 | 1,410 | 1,497 |
| | التغير % | 4.7 | -3.0 | 3.2 | 9.1 | 11.2 | 7.1 | -0.9 | 9.3 | 7.2 | -3.3 | 5.6 | -43.3 | 1.1 |

| | | | | | | | | | | | | | | |
|-------------|-----------|-------------|-------------|-------------|--------------|------------|-------------|-------------|------------|-------------|-------------|-------------|----------|-------|
| 1332 | 1360 | 1011 | 714 | 2000 | 1506 | 1195 | 1483 | 1430 | 1375 | 1342 | 1198 | 1375 | ابريل | مانجو |
| 1431 | 1500 | 819 | 569 | 2000 | 1,750 | 1225 | 1633 | 1400 | 1750 | 1600 | 1405 | 1525 | مارس | |
| -7 | -9 | 23.4 | 25.5 | 0.0 | -13.9 | -2 | -9 | 2 | -21 | -16 | -15 | -9.8 | التغير % | |
| 1425 | 1500 | | | | | | | 1350 | | | | | ابريل | عنب |
| 1350 | | | | | | | | 1200 | | 1500 | | | مارس | |
| 5.6 | | | | | | | | 12.5 | | -100 | | | التغير % | |
| 557 | | 488 | 579 | 981 | 550 | 491 | 567 | 530 | 500 | 458 | 488 | 492 | ابريل | موز |
| 534 | 500 | 483 | 573 | 844 | 550 | 477 | 581 | 513 | 475 | 458 | 442 | 479 | مارس | |
| 4.2 | | 1.0 | 1.0 | 16.2 | 0.0 | 2.9 | -2.4 | 3.3 | 5.3 | 0.0 | 10.4 | 2.7 | التغير % | |
| 520 | 520 | | | | | | | | | | | | ابريل | رمان |
| 1500 | | | | | | | | | | 1500 | | | مارس | |
| 65.3 | | | | | | | | | | | | | التغير % | |

1.1.3. أسعار التجزئة للمنتجات الحيوانية:

توفرت خلال ابريل 2021م في أسواق المدينة والريف في المحافظات أنواع المنتجات الحيوانية ومنها (اللحم البقري، اللحم الغنمي، حليب الأبقار المحلي، الزبادي، لحم الدجاج وبيض المائدة) ومن خلال الأسعار المرصودة المبينة في الجدول رقم (3) تبين ما يلي:

اللحم البقري: بلغ المتوسط العام لسعر التجزئة 6437 ريال/ كجم في ابريل 2021 م بنسبة زيادة وقدرها 1.4% بالمقارنة مع الشهر السابق، وبلغ أعلى سعر بيع بالتجزئة في محافظة لحج 8775 ريال / كجم وسجل أدنى سعر بيع بالتجزئة في الضالع 4500 ريال/ كجم وبلغت أعلى نسبة ارتفاع 15% في محافظة شبوة أما سبب ارتفاع أسعار اللحم البقري هو تدهور العملة المحلية أمام العملات الصعبة وزيادة الطلب في رمضان المبارك.

اللحم الغنمي: بلغ المتوسط العام لسعر الكيلو جرام من اللحم الغنمي في ابريل 2021م 6867 ريال/ كجم بنسبة زيادة وقدرها 3.7% بالمقارنة مع الشهر السابق وسجلت عدن أعلى سعر بيع 8417 ريال/ كجم أما أدنى سعر فقد سجلته محافظة سقطرى 3375 ريال/ للكيلوجرام وظل السعر كما هو في الشهر السابق في بعض المحافظات عدن-الضالع – المكلا، واللحوم متوفرة في الملاحم لكن تدهور العملة المحلية أمام العملات الصعبة أثر على أسعار لحوم الأغنام وإذا استمر التدهور فان الأمن الغذائي سيتأثر (انظر جدول 3).

الحليب البقري المحلي: بلغ المتوسط العام لسعر الحليب المحلي 732 ريال/لتر في ابريل 2021م بالمقارنة مع الشهر السابق بنسبة زيادة قدرها 1% وبلغ أعلى متوسط سعر البيع في محافظة أبين 875 ريال/كجم، أما اقل متوسط سعر في لحج 563 ريال/كجم وظل السعر كما هو في الشهر السابق في المحافظات الأخرى وارتفاع بنسب متفاوتة في بعض المحافظات (انظر جدول 3).

الزبادي: بلغ المتوسط العام لسعر الزبادي (500جم) 565 ريال في ابريل 2021م بزيادة بالمقارنة مع الشهر السابق وبلغ أعلى متوسط سعر في مارب 1000 ريال أما اقل متوسط سعر في محافظة الضالع 400 ريال وظل السعر كما هو في الشهر السابق في بعض المحافظات وارتفاع بنسب متفاوتة في بعضها (انظر جدول 3).

لحم الدجاج: بلغ المتوسط العام لسعر لحم الدجاج 2246 ريال/كجم في ابريل 2021م بنسبة نقصان مقداره 1.4% تقريبا بالمقارنة مع الشهر السابق وسجلت محافظة الضالع أعلى سعر بلغ 3500 ريال/كجم أما سبب ارتفاع أسعار لحم الدجاج يعود إلى تدهور العملة المحلية أمام العملة الصعبة وارتفاع أسعار العليقة المركزة بتربية الدواجن (أنظر جدول رقم 3).

البيض: بلغ المتوسط العام لسعر البيض في ابريل 2021م 2710 ريال/ (طبق 30 حبة) مسجلاً نسبة نقصان قدرها 6.4% تقريبا بالمقارنة مع الشهر السابق، وسجلت محافظة سقطرى أعلى سعر

3500 ريال/طبق 30 حبة)، بينما بلغ أدنى سعر في الجوف 2182 ريال/ (طبق 30 حبة). يعود سبب انخفاض أسعار البيض إلى تلف البيض لعدم وجود الكهرباء وارتفاع درجات الحرارة لدخول فصل الصيف وتكاليف تربية الدواجن وتدهور العملة المحلية أمام العملة الصعبة.

هناك تحديات أمام المزارعين في إنتاج المنتجات الحيوانية نوجزها في الآتي:

❖ ارتفاع العلائق المركزة وخاصة في تغذية الدواجن وهذا يؤدي الى ارتفاع تكاليف التربية وخاصة إذا تجاوزت فترة التربية ال 40 يوم وخاصة مزارع تربية الدواجن وذلك يعود الى تدهور العملة المحلية أمام العملات الصعبة.

❖ شحة المراعي الطبيعية وهذا يكلف المزارعين مبالغ كبيرة لتربية حيواناتهم.

❖ لا يستطيع المزارع تسويق حيواناته التي يقوم بتربيتها لارتفاع تكاليف نقلها وتربيتها وإنما يتم بيعها عبر الوسطاء ويتم الشراء من المنازل أو من باب المزرعة ولهذا الوسيط يتحكم في السعر.

❖ الاستمرار والخوف من انتشار فيروس كورونا COVID-20 وهذا سيعرض المزارعين إلى خسائر كبيرة لصعوبة تسويق منتجاتهم وسيؤثر على سبل المعيشة وخاصة صغار المزارعين والمعتمدين على دخلهم الرئيسي من الإنتاج الحيواني.

وعليه نوصي بالآتي:

❖ دعم الأسر الفقيرة بمشاريع التربية للثروة الحيوانية (ماعز، ضان، دواجن) حتى يسهل على المزارعين تسويق حيواناتهم بسهولة وبدون تكاليف كبيرة وكانت مثل هذه المشاريع تنفذ من قبل صندوق تشجيع الإنتاج الزراعي والسمكي ولكنها توقفت بسبب الحرب في البلاد وهناك مشاريع يتم تمويلها من قبل المنظمات الدولية التي تعمل في بلادنا ونطالب باستمرارها لأنها تحسن من دخل الأسرة المعيشية وتوفر لها الغذاء اللازم.

جدول رقم (3) متوسط أسعار المنتجات الحيوانية (ريال/ كجم) ابريل 2021 ونسبة التغير مع الشهر السابق

| السلع | التغير | عدن | لحج | أبين | الضالع | شبو | ح. المكلا | ح. سينون | المهرة | سقطرى | الجوف | تعز | مأرب | المتوسط الشهري |
|----------------|----------|-------|------|-------|--------|------|-----------|----------|--------|-------|-------|------|--------|----------------|
| اللحم البقري | ابريل | 7,500 | 8775 | 7,667 | 4,500 | 5750 | 7313 | 4600 | 7,563 | | 5,155 | 5563 | | 6439 |
| | مارس | 7750 | 8225 | 7729 | 4500 | 5000 | 6625 | 4600 | 7500 | | 5388 | 5510 | 7000 | 6348 |
| | التغير % | -3.2 | 6.7 | -0.8 | 0.0 | 15.0 | 10.4 | 0.0 | 0.8 | | -4.3 | 1.0 | -100.0 | 1.4 |
| اللحم الغنمي | ابريل | 8417 | 8125 | 6667 | 5500 | 8000 | 7146 | 7234 | 7750 | 3375 | 6653 | 6666 | 6875 | 6867 |
| | مارس | 8167 | 7500 | 6042 | 5500 | 7531 | 6917 | 7063 | 7833 | 3125 | 6998 | 5583 | 7200 | 6622 |
| | التغير % | 3.1 | 8.3 | 10.3 | 0.0 | 6.2 | 3.3 | 2.4 | -1.1 | 8.0 | -4.9 | 19.4 | -4.5 | 3.7 |
| حليب بقري محلي | ابريل | 633 | 563 | 875 | 800 | 720 | 756 | | | | | 760 | 750 | 732 |
| | مارس | 650 | 600 | 838 | 800 | 710 | 737 | | | | | 737 | | 725 |
| | التغير % | -2.6 | -6.2 | 4.4 | 0.0 | 1.4 | 2.6 | | | | | 3.1 | | 1.0 |
| الزبادي | ابريل | 500 | 500 | 427 | 400 | 648 | 540 | 500 | 570 | 763 | 455 | 475 | 1000 | 565 |
| | مارس | 464 | 498 | 414 | 400 | 606 | 492 | 500 | 563 | 750 | 455 | 456 | 388 | 499 |
| | التغير % | 7.8 | 0.4 | 3.1 | 0.0 | 6.9 | 9.8 | 0.0 | 1.2 | 1.7 | 0.0 | 4.2 | 157.7 | 13.2 |
| لحم الدجاج | ابريل | 2092 | 1900 | 1833 | 3500 | 1770 | 1758 | 2150 | 2038 | 2000 | 3049 | 2620 | 2800 | 2246 |
| | مارس | 2058 | 1938 | 1821 | 3125 | 1775 | 1738 | 2175 | 1988 | 2000 | 3040 | 2708 | 2240 | 2215 |
| | التغير % | 1.7 | -2.0 | 0.7 | 12.0 | -0.3 | 1.2 | -1.1 | 2.5 | 0.0 | 0.3 | -3.2 | 25.0 | 1.4 |
| بيض (30 حبة) | ابريل | 2450 | 2758 | 2600 | 2513 | 2760 | 2604 | 2569 | 3056 | 3500 | 2182 | 2345 | 3180 | 2710 |
| | مارس | 2708 | 2938 | 2838 | 3075 | 2940 | 2779 | 2816 | 3238 | 3500 | 2141 | 2580 | 3175 | 2894 |
| | التغير % | -9.5 | -6.1 | -8.4 | -18.3 | -6.1 | -6.3 | -8.8 | -5.6 | 0.0 | 1.9 | -9.1 | 0.2 | -6.4 |

1.1. أسعار المورد/المنتج (أسواق الجملة):

1.2.1. الخضروات المحلية:

توفرت الخضروات المحلية خلال شهر ابريل 2021م وتباع بالجملة في أسواق المدينة والريف ومنها (الطماطم البطاطس، البصل، البببر الأخضر، البسباس الحار والبامية، خيار، جزر، مانجو، عنب، موز ورمان والجدول رقم (4) يوضح بيع أسعار الجملة ومقارنتها مع أسعار الشهر السابق وفيما يلي عرض لأسعار الخضروات المحلية بالجملة:

البطاطس: بلغ المتوسط العام لسعر البطاطس بالجملة في عبوات تزن 20 كجم خلال ابريل 2021م 8796.2 ريال بنسبة زيادة وقدره 0.1% بالمقارنة مع الشهر السابق، حيث سجلت محافظة سقطرى أعلى متوسط سعر بيع بالجملة بلغ 11250 ريال وأدنى متوسط سعر بيع بالجملة في الجوف بلغ 6641 ريال، أما سبب انخفاض السعر يعود إلى توفرها في الأسواق.

الطماطم: بلغ المتوسط العام لسعر الطماطم بالجملة في عبوات تزن 20 كجم خلال ابريل 2021م 7136 ريال بنسبة زيادة بلغت 32.2% وبلغ أعلى متوسط سعر بيع بالجملة 9485 ريال في محافظة المهرة، أما أدنى متوسط سعر بيع بالجملة في ح. سيئون بلغت 3138 ريال ونلاحظ أن هناك ارتفاع في أسعار الطماطم بالجملة في جميع المحافظات ويعود السبب إلى انتهاء موسم زراعته في المناطق الساحلية.

البصل: بلغ المتوسط العام لسعر البببر الأخضر بالجملة في عبوات تزن 20 كجم خلال ابريل 2021م 5451 ريال بنسبة انخفاض قدرها 13% مقارنة مع الشهر السابق، وسجلت محافظة سقطرى أعلى متوسط سعر 11000 ريال وذلك لارتفاع تكاليف النقل البحري إلى محافظة أرخبيل سقطرى، بينما أقل متوسط سعر سجلته محافظة ح سيئون 2344 ريال، وقد كان متوفر في جميع المحافظات ونلاحظ أن هناك قواطر لا زالت محملة لغرض التصدير تتجه إلى الدول المجاورة لكن تتأخر نتيجة انتشار كورونا وهذا يعرض المزارعون إلى خسائر لان الوسطاء يشتروا البصل بأسعار رخيصة من باب المزرعة والتجار ايضا يتعرضون لخسائر بسبب هذه الاوضاع .

البببر الأخضر: بلغ المتوسط العام لسعر البببر الأخضر بالجملة في عبوات تزن 20 كجم خلال ابريل 2021م 17869 ريال بنسبة زيادة وقدرها 20% مقارنة مع الشهر السابق، وسجلت محافظة المهرة أعلى متوسط سعر 26750 ريال، بينما أقل متوسط سعر سجلته محافظة الجوف 5088 ريال، وقد كان متوفر في معظم المحافظات ما عدا محافظة أرخبيل سقطرى والسبب ارتفاع تكاليف النقل البحري إلى الجزيرة.

البسباس الحار: بلغ المتوسط العام لسعر البسباس الحار بالجملة في عبوات تزن 20 كجم خلال ابريل 2021م 22109 ريال بنسبة زيادة قدرها 78% بالمقارنة مع الشهر السابق، وسجلت محافظة

المهرة اعلي سعر 40000 ريال، بينما أدنى سعر سجلته محافظة الجوف بلغ 5374 ريال، وهناك تفاوت في الأسعار ما بين الزيادة والنقصان في أسواق (المدينة والريف).

الخيار: بلغ المتوسط العام بالجملة في عبوات تزن 20 كجم خلال ابريل 2021م 13859 ريال بنسبة زيادة قدرها 7.3% بالمقارنة مع الشهر السابق، وسجلت محافظة المهرة أعلى متوسط سعر، حيث بلغ 21139 ريال إما أدنى متوسط سعر في الجوف 7244 ريال.

الجزر: بلغ المتوسط العام لسعر الجزر بالجملة في عبوات تزن 20 كجم خلال ابريل 2021م 12412 ريال بنسبة انخفاض 2% بالمقارنة مع الشهر السابق وسجلت محافظة المكلا أعلى متوسط سعر حيث بلغ 16604 ريال أما أدنى متوسط سعر في الجوف 5503 ريال ونسب متفاوتة في المحافظات الأخرى بين زيادة ونقصان، جدول رقم 4.

البامية: بلغ المتوسط العام لسعر البامية بالجملة عبوة 20كجم في ابريل 2021م 17991 ريال بنسبة زيادة قدرها 4.4% بالمقارنة مع الشهر السابق، بينما بلغ أعلى متوسط سعر بيع بالجملة في المهرة 26667 ريال أما أدنى متوسط سعر بيع بالجملة فقد بلغ 5709 ريال في الجوف أما بقية المحافظات أسعارها بين زيادة ونقصان (انظر جدول 4).

جدول رقم (4) متوسط سعر الخضروات المحلية بالجملة ابريل 2021م ونسبة التغير مع الشهر السابق

| الخضروات | الشهر | عدن | لحج | أبين | الضالع | شبة | ح. المكلا | ح. سينون | المهرة | سقطرى | الجوف | تعز | مأرب | المتوسط الشهري |
|-------------------------|----------|--------|-------|--------|--------|-------|-----------|----------|--------|--------|-------|-------|-------|----------------|
| البطاطس 20 كجم | ابريل | 8,075 | 7979 | 11,000 | 8,500 | 10500 | 8625 | 6969 | 9,500 | 11,250 | 6,641 | 7915 | 8600 | 8796 |
| | مارس | 7,588 | 7083 | 10,113 | 12,250 | 8625 | 7010 | 6231 | 8,333 | 14,500 | 6,206 | 9313 | 8200 | 8788 |
| | التغير % | 6.4 | 12.7 | 8.8 | -30.6 | 21.7 | 23.0 | 11.8 | 14.0 | -22.4 | 7.0 | -15.0 | 4.9 | 0.1 |
| الطماطم 20 كجم | ابريل | 6,000 | 11208 | 9,125 | 10,250 | 3750 | 5325 | 3900 | 9,458 | 7,000 | 4,429 | 6583 | 8600 | 7136 |
| | مارس | 4,975 | 5021 | 5,150 | 8,875 | 3542 | 4275 | 3138 | 6,358 | 12,000 | 2,907 | 5271 | 3275 | 5399 |
| | التغير % | 20.6 | 123.2 | 77.2 | 15.5 | 5.9 | 24.6 | 24.3 | 48.8 | -41.7 | 52.4 | 24.9 | 162.6 | 32.2 |
| البصل 24-22 كجم | ابريل | 3,548 | 4571 | 6,729 | 5,000 | 3542 | 3744 | 2344 | 6,625 | 11,000 | 5,155 | 4802 | 8350 | 5451 |
| | مارس | 3,713 | 6042 | 7,104 | 6,500 | 4250 | 5098 | 3359 | 6,667 | 11,000 | 5,655 | 6950 | 8600 | 6245 |
| | التغير % | -4.4 | -24 | -5 | -23 | -17 | -27 | -30 | -0.6 | 0.0 | -8.8 | -30.9 | -3 | -13 |
| الببير الأخضر 20 كجم | ابريل | 25,000 | 16750 | 13,000 | 20,000 | 15500 | 27017 | 15372 | 26,750 | | 5,088 | 17885 | 14200 | 17869 |
| | مارس | 17,438 | 17875 | 11,500 | 18,250 | 12250 | 19421 | 14023 | 19,375 | | 5,322 | 15271 | 12200 | 14811 |
| | التغير % | 43.4 | -6.3 | 13.0 | 9.6 | 26.5 | 39.1 | 9.6 | 38.1 | | -4.4 | 17.1 | 16.4 | 20.0 |
| البسباس الحار 20 كجم | ابريل | 20,438 | 18667 | 11,833 | 28,000 | 21167 | 33833 | 16282 | 32,380 | 40,000 | 5,374 | 24438 | 12900 | 22109 |
| | مارس | 6,750 | 12417 | 10,708 | 12,750 | 12167 | 16104 | 12583 | 20,357 | | 4,581 | 15167 | 13000 | 12417 |
| | التغير % | 202.8 | 50.3 | 10.5 | 119.6 | 74.0 | 110.1 | 29.4 | 59.1 | | 17.3 | 61.1 | -0.8 | 78.1 |
| الخيار 20 كجم | ابريل | 15063 | 17050 | 9000 | 12000 | 13167 | 17054 | 14043 | 21139 | 14667 | 7244 | 12021 | 12900 | 13859 |
| | مارس | 13875 | 15400 | 9200 | 16500 | 11000 | 15367 | 11618 | 15576 | 14000 | 6142 | 13354 | 10000 | 12912 |
| | التغير % | 8.6 | 10.7 | -2.2 | -27.3 | 19.7 | 11.0 | 20.9 | 35.7 | 4.8 | 17.9 | -10.0 | 29.0 | 7.3 |
| الجزر 20 كجم | ابريل | 11,916 | 15200 | 9,200 | 17,000 | 11333 | 16604 | 10934 | 15,528 | 14,333 | 5,503 | 10792 | 10600 | 12412 |
| | مارس | 13875 | 15400 | 9200 | 16500 | 11000 | 15367 | 11618 | 15576 | 14,000 | 6142 | 13354 | 10000 | 12669 |
| | التغير % | -14.1 | -1.3 | 0.0 | 3.0 | 3.0 | 8.0 | -5.9 | -0.3 | 2.4 | -10.4 | -19.2 | 6.0 | -2.0 |
| البامية 20 كجم | ابريل | 17,563 | 19525 | 13,583 | 22,000 | 13750 | 25167 | 23526 | 26,667 | | 5,709 | 17115 | 13300 | 17991 |
| | مارس | 15813 | 19350 | 12583 | 19000 | 12250 | 23088 | 24606 | 24458 | | 6390 | 18167 | 13800 | 17228 |
| | التغير % | 11.1 | 0.9 | 7.9 | 15.8 | 12.2 | 9.0 | -4.4 | 9.0 | | -10.7 | -5.8 | -3.6 | 4.4 |

1.2.2. الحيوانات والدواجن الحية والبيض:

الجدول رقم (5) يبين أسعار الحيوانات الحية (الضأن والماعز والدجاج والبيض) في ابريل 2021 م وفيما يلي عرض أهم ما تضمنه الجدول:

ضأن عمر 6 أشهر وزن 12 كجم: بلغ متوسط سعر الضأن عمر 6 أشهر وزن 12 كجم 63741.3 ريال/ رأس في ابريل 2021م بنسبة نقصان بلغت 0.9% بالمقارنة مع الشهر السابق، وبلغ أعلى متوسط سعر في محافظة ح-المكلا 88542.0 ريال/ رأس وأدنى متوسط سعر سجلته محافظة سقطرى 29000 ريال/ رأس.

ضأن عمر 12 شهر وزن 18 كجم: بلغ متوسط سعر الضأن عمر 12 شهر وزن 18 كجم 84,597 ريال/ رأس في مارس 2021م بنسبة زيادة بلغت 3.2% بالمقارنة مع الشهر السابق، وسجلت محافظة مأرب أعلى متوسط سعر للبيع 103000 ريال/ رأس، أما أدنى متوسط سعر في محافظة سقطرى 42500 ريال/ رأس، وقد سجلت المكلا أعلى ارتفاع 17% والسبب تدهور العملة المحلية أمام العملات الصعبة.

ماعز عمر 6 أشهر وزن 12 كجم: بلغ المتوسط العام لسعر الماعز عمر 6 أشهر وزن 12 كجم في ابريل 2021م 65432 ريال/ رأس ولا توجد أي زيادة تذكر بالمقارنة مع الشهر السابق، وبلغ أعلى متوسط سعر في محافظة شبوة 87500 ريال/ رأس وأدنى متوسط سعر في محافظة سقطرى 37500 ريال/ رأس ويعود سبب انخفاض الأسعار بسبب كثرة العرض وقلة الطلب.

ماعز عمر 12 شهر وزن 18 كجم: بلغ المتوسط العام لسعر الماعز عمر 12 شهر وزن 18 كجم في شهر ابريل 2021م 82969 ريال/ رأس بنسبة ارتفاع بلغت 1.4% بالمقارنة مع الشهر السابق، وبلغ أعلى متوسط سعر في شبوة 115833 ريال/ رأس وأدنى متوسط سعر في محافظة سقطرى 47500 ريال/ رأس ويعود سبب انخفاض الأسعار في بعض المحافظات إلى قلة الوارد إلى الأسواق وعدم قدرة المواطنين على الشراء نتيجة لتدهور العملة الصعبة أمام العملة المحلية وعدم صرف المرتبات الشهرية في وقتها المحدد في القطاع العسكري والمدني..

الدجاج الحي 1 كجم: بلغ المتوسط العام لسعر للدجاج الحي 1 كجم في ابريل 2021م 2898.1 ريال بنسبة زيادة قدرها 3.5% بالمقارنة مع الشهر السابق وبلغ أعلى متوسط سعر في محافظة لحج 3779.0 ريال، أما أدنى متوسط سعر في الضالع 2373.0 ريال، بينما المحافظات الأخرى هناك انخفاضات في السعر وبنسب متفاوتة ويعود نتيجة للظروف الصعبة الذي يمر بها المواطنين.

بيض (12 طبق كرتون): بلغ متوسط سعر البيض 12 طبق (كرتون) في ابريل 2021م 29063 ريال/ كرتون (12 طبق) بنسبة نقصان قدرها 7% بالمقارنة مع الشهر السابق، حيث سجلت محافظة سقطرى أعلى متوسط سعر بلغ 38,000 ريال/ كرتون وأدنى متوسط سعر سجلته محافظة الجوف 24113 ريال/ كرتون نلاحظ أن هناك ارتفاع في الأسعار في معظم المحافظات الأخرى بنسب متفاوتة ويعود ذلك إلى ارتفاع صرف العملة الصعبة أمام العملة المحلية أي ان هناك فجوة كبيرة بين الدخل والخرج للأسرة اليمنية بسبب ارتفاع الأسعار بشكل عام.

جدول رقم (5) متوسط أسعار الحيوانات الحية والدجاج الحي (ريال/رأس/دجاج) ابريل 2021م ونسبة التغير مع الشهر السابق

| النوع والعمر | التغير % | عدن | لحج | أبين | الضالع | شبو | ح المكلا | ح. سينون | المهرة | سقطرى | الجوف | تعز | مارب | متوسط الشهر |
|---------------------------------|----------|--------|-------|--------|--------|--------|----------|----------|--------|--------|--------|-------|--------|-------------|
| ضأن عمر 6 أشهر متوسط وزن 12كجم | ابريل | 77750 | 62583 | 61667 | 44750 | 83750 | 88542 | 71378 | 69708 | 29000 | 65423 | 35844 | 74500 | 63741 |
| | مارس | 77750 | 63500 | 61667 | 46088 | 80833 | 86667 | 68938 | 75550 | 29000 | 69143 | 35875 | | 63183 |
| | التغير | 0.0 | -1.4 | 0.0 | -2.9 | 3.6 | 2.2 | 3.5 | -7.7 | 0.0 | -5.4 | -0.1 | | 0.9 |
| ضأن عمر 12 شهر متوسط وزن 18كجم | ابريل | 96875 | 76750 | 74167 | 63469 | 100542 | 98417 | 78056 | 88500 | 42500 | 78760 | 60542 | 103000 | 84597 |
| | مارس | 92500 | 76917 | 74167 | 63688 | 86083 | 96208 | 76625 | 89800 | 42,500 | 90436 | 60000 | 107500 | 79702 |
| | التغير | 4.7 | -0.2 | 0.0 | -0.3 | 16.8 | 2.3 | 1.9 | -1.4 | 0.0 | -12.9 | 0.9 | -4.2 | 3.2 |
| ماعز عمر 6 أشهر متوسط وزن 12كجم | ابريل | 82,500 | 65167 | 64,167 | 49,344 | 87500 | 95583 | 72531 | 72,958 | 37,500 | 53,018 | 39917 | 65000 | 65432 |
| | مارس | 81250 | 64833 | 64167 | 48006 | 85000 | 93000 | 71075 | 77333 | 37500 | | 39833 | 66250 | 65450 |
| | التغير | 1.5 | 0.5 | 0.0 | 2.8 | 2.9 | 2.8 | 2.0 | -5.7 | 0.0 | -7.2 | 0.2 | -1.9 | 0.0 |
| ماعز عمر 12 شهر متوسط وزن 18كجم | ابريل | 109375 | 79333 | 75,833 | 68,625 | 115833 | 106958 | 81719 | 95,417 | 47,500 | 60,206 | 68823 | 86000 | 82969 |
| | مارس | 105000 | 80833 | 75833 | 68688 | 109167 | 103917 | 80231 | 96700 | 47500 | 59213 | 68344 | 86250 | 81806 |
| | التغير | 4.2 | -1.9 | 0.0 | -0.1 | 6.1 | 2.9 | 1.9 | -1.3 | 0.0 | 1.7 | 0.7 | -0.3 | 1.4 |
| دجاج حي (1كجم) | ابريل | 2958 | 3779 | 2480 | 3225 | 3100 | 2933 | 2363 | 2833 | | 2965 | 2373 | 2870 | 2898 |
| | مارس | 3167 | 2654 | 2435 | 2950 | 3167 | 2933 | 2319 | 2917 | | 2898 | 2440 | 2920 | 2800 |
| | التغير | -6.6 | 42.4 | 1.8 | 9.3 | -2.1 | 0.0 | 1.9 | -2.9 | | 2.3 | -2.7 | -1.7 | 3.5 |
| بيض المائدة (12طبق/كروتون) | ابريل | 26958 | 28404 | 28167 | 28,875 | 28500 | 27479 | 28250 | 33000 | 38000 | 24113 | 25406 | 31600 | 29063 |
| | مارس | 29500 | 28675 | 30667 | 34250 | 29625 | 29458 | 31581 | 34125 | 38000 | | 27321 | 30000 | 31200 |
| | التغير | -8.6 | -0.9 | -8.2 | -15.7 | -3.8 | -6.7 | -10.5 | -3.3 | 0.0 | | -7.0 | 5.3 | -6.9 |

1.2. أسعار الاعلاف:

الأعلاف الخضراء: كما هو موضح في الجدول رقم (6).

الذرة الرفيعة: بلغ المتوسط العام لسعر أعلاف الذرة الرفيعة في ابريل 2021 م 183 ريال/ كجم زيادة بلغ 1% بالمقارنة مع الشهر السابق، وسجلت محافظة المهرة أعلى سعر بلغ 308 ريال/ كجم وأدنى متوسط سعر سجلته محافظه أبين 37 ريال/ كجم.

البرسيم: بلغ متوسط سعر البرسيم في ابريل 2021م 205 ريال/ كجم بنسبة زيادة بلغت 11% بالمقارنة مع الشهر السابق، وبلغ أعلى متوسط سعر في محافظة المهرة 379 ريال وأدنى متوسط سعر في عدن 120 ريال ولم يتوفر علف البرسيم في محافظات لحج والضالع سقطرى وأبين وذلك لارتفاع درجة الحرارة في هذه المحافظات لكن اعتقد انه متواجد زراعته في الريف وخاصة في المحافظات الثلاث وهي لحج وأبين والضالع أي في المرتفعات الجبلية حيث درجات الحرارة منخفضة وتتغذى عليه الأبقار لأنه يعمل على زيادة كمية إنتاج اللبن ويعتبر مكمل غذائي للأبقار في المناطق الريفية .

الشعير: بلغ المتوسط العام للشعير في ابريل 2021 م 245 ريال بنسبة زيادة قدرها 17% بالمقارنة مع الشهر السابق ولم تتوفر أعلاف الشعير في غالبية المحافظات ما عدى، مأرب شبوة، حضرموت المكلا، المهرة والجوف. وأسعار الكيلوجرام متفاوتة بين محافظة وأخرى وثابتة في محافظتي شبوة وحضرموت المكلا.

أعلاف جافة: بلغ المتوسط العام ابريل 2021م لسعر العلف الجاف في المحافظات لأسواق المدينة والريف 231 ريال/ كجم زيادة تذكر بالمقارنة مع الشهر السابق، وسجلت محافظة المهرة أعلى متوسط للسعر بلغ 431 ريال/ كجم.

الأعلاف المركزة: بلغ المتوسط العام لسعر الأعلاف المركزة في المحافظات لأسواق المدينة والريف ابريل 2021م 352 ريال/ كجم بنسبة ارتفاع بلغت 14.8% بالمقارنة مع الشهر السابق ويعود السبب إلى تدهور العملة المحلية أمام العملات الصعبة.

جدول رقم (6) متوسط اسعار الأعلاف الخضراء (ريال/ كجم) ابريل 2021م ونسبة التغير مع الشهر السابق

| أعلاف خضراء | التغير | عدن | لحج | أبين | الضالع | شبو | ح. المكلا | ح. سينون | المهرة | سقطرى | الجوف | تعز | مأرب | المتوسط العام |
|-------------|----------|------|-----|------|--------|------|-----------|----------|--------|-------|-------|-----|------|---------------|
| ذره رفيعة | ابريل | 250 | 120 | 37 | | 111 | 199 | 190 | 308 | | 200 | 234 | 185 | 183 |
| | مارس | 250 | 120 | 37 | | 98 | 196 | 186 | 321 | | 210 | 218 | | 182 |
| | التغير % | 0.0 | 0.0 | 0.0 | | 13.3 | | 1.5 | -4.0 | | -4.8 | 7.3 | | 1 |
| برسيم | ابريل | 120 | | | | 111 | 238 | 193 | 379 | | 210 | 163 | 230 | 205 |
| | مارس | 128 | | | | 98 | 234 | 184 | 383 | | 221 | 43 | | 184 |
| | التغير % | -6.3 | | | | 13 | | 5 | -1.0 | | -5.0 | 279 | | 11 |
| شعير | ابريل | | | | | 109 | 250 | | 220 | | 400 | | | 245 |
| | مارس | | | | | 95 | 250 | | 232 | | 260 | | | 209 |
| | التغير % | | | | | 14.7 | 0.0 | | -5.2 | | 53.8 | | | 17.1 |

جدول رقم (7) متوسط أسعار الأعلاف الجافة والمركزة (ريال/ كجم) ابريل 2021م ونسبة التغير مع الشهر السابق

| الأعلاف | التغير | عدن | لحج | أبين | الضالع | شبو | ح. المكلا | ح. سينون | المهرة | سقطرى | الجوف | تعز | مأرب | المتوسط العام |
|-------------|----------|-----|-----|------|--------|------|-----------|----------|--------|-------|-------|------|------|---------------|
| أعلاف جافة | ابريل | 250 | 120 | 37 | | 111 | 199 | 190 | 308 | | 200 | 234 | 185 | 183 |
| | مارس | 250 | 120 | 37 | | 98 | 196 | 186 | 321 | | 210 | 218 | | 182 |
| | التغير % | 0.0 | 0.0 | 0.0 | | 13.3 | | 1.5 | -4.0 | | -4.8 | 7.3 | | 1 |
| أعلاف مركزة | ابريل | 350 | | | 250 | 163 | 500 | 475 | 303 | | 250 | 525 | | 352 |
| | مارس | 350 | | | 95 | 150 | 500 | 475 | 347 | | 250 | 285 | | 307 |
| | التغير % | 0.0 | | | 163.2 | 8.7 | 0.0 | 0.0 | -12.7 | | 0.0 | 84.2 | | 14.8 |

2. أسعار المدخلات الزراعية والحيوانية:

الجدول رقم (8) يبين متوسط أسعار بذور الخضروات المأخوذة من أسواق المدن والأرياف للمحافظات المستهدفة وتشمل بذور الطماطم، البصل، الفلفل الحلو، البسباس الحار والبامية خلال ابريل 2021 ونوجزها فيما يلي:

البطاطس: لم تتوفر أي تقاوي في شهر ابريل 2021م.

الطماطم: بلغ المتوسط العام في ابريل 2021م لسعر بذور الطماطم 174350 ريال/ كجم، بنسبة زيادة قدرها 5.8 % عن الشهر السابق، وبلغ أعلى سعر لبذور الطماطم 357500 ريال/ كجم في عدن، وأقل سعر في الجوف، حيث بلغ 59669 ريال/ كجم.

البصل: بلغ المتوسط العام لسعر البصل في ابريل 32527 ريال/ كجم بنسبة زيادة قدرها 9.6% عن الشهر السابق، وقد بلغ أعلى سعر لبذور البصل في محافظة لحج 49200 كجم ريال وأقل سعر في تعز 11054 ريال/ كجم.

الفلفل الحلو (الببر): بلغ المتوسط العام لسعر بذور الفلفل الحلو لشهر ابريل 2021م 32479 ريال كجم بنقصان بنسبة وقدرها 9.5% تقريباً بالمقارنة مع الشهر السابق وسجلت ح. سيئون أعلى سعر 54250 ريال/كجم وأدنى سعر سجل في تعز 9750 ريال/ كجم ولم تظهر الأسعار في المحافظات عدن-لحج-أبين-الضالع-شبوّة-المهرة - سقطرى.

البسباس الحار: بلغ المتوسط العام لسعر البسباس الحار ابريل 2021م 29854 ريال/ كجم بنسبة زيادة 16.8 % عن الشهر السابق وبلغ أعلى سعر 60000 ريال/ كجم في محافظة شبوة وأقل سعر 6365 ريال/ كجم في تعز والأسعار لازالت متفاوتة من محافظة إلى أخرى وعليه فإن الأسعار بحاجة إلى مراجعة من حيث السعر والصنف.

البامية: بلغ المتوسط العام لسعر بذور البامية في ابريل 2021م 14317 ريال/ كجم ولا توجد أي زيادة عن الشهر السابق وكان أعلى سعر في محافظة المهرة 35000 ريال/ كجم وأقل سعر في سيئون قدره 3188 ريال/ كجم وبشكل عام فإن أسعار بذور الخضروات بحاجة أيضاً إلى مراجعة من مصادر بيعها وأصنافها.

الأسمدة الكيميائية:

السماذ البلدي: بلغ المتوسط العام لسعر الكيلوجرام للسماذ البلدي في أسواق المدينة والريف شهر ابريل 2021م 157 ريال/كجم بنسبة زيادة بلغت 17% عن الشهر السابق، ولوحظ تباين كبير بين المحافظات في أسعار السماذ البلدي وقد كررنا هذه الملاحظة في تقاريرنا السابقة.

الأسمدة الكيميائية:

الجدول رقم (9) يبين أسعار الأسمدة الكيميائية سماد اليوريا، السوبر فوسفات والسماد المركب (NPK)، إبريل 2021م ومقارنتها بالشهر السابق ونوجز تفاصيلها فيما يلي:

اليوريا: بلغ متوسط السعر العام مارس 2021م 1059 ريال/ كجم، بزيادة بنسبة 4% بالمقارنة مع الشهر السابق وبلغ أعلى سعر في تعز 1625 ريال/ كجم وأقل سعر في حضرموت المكلا 625 ريال/ كجم ونلاحظ أن هناك فروقات كبيرة في الأسعار وبحاجة إلى مراجعة.

السوبر فوسفات: بلغ المتوسط العام للأسعار إبريل 2021م 1584 ريال/ كجم بنسبة نقصان قدرها 11% بالمقارنة مع الشهر السابق وبلغ أعلى سعر في لحج 3500 ريال/ كجم وأقل سعر في الجوف 735 ريال/ كجم، ولم تذكر أسعار السوبر فوسفات في بعض المحافظات (أبين - الضالع - المهرة - سقطرى) وهذا أيضا بحاجة إلى مراجعة انظر جدول (9).

السماد المركب (NPK): بلغ المتوسط العام للأسعار في إبريل 2021م 1936 ريال/ كجم نقصان بنسبة 3.5% بالمقارنة مع الشهر السابق، وبلغ أعلى سعر في محافظة لحج 2870 ريال وأدنى سعر في محافظة الجوف 822 ريال/ كجم ولم يتم التطرق إلى أسعار السماد المركب في بعض المحافظات (المهرة، سقطرى) وهذا أيضا بحاجة إلى مراجعة.

المبيدات الحشرية:

مبيد أميتاكلوبرايد: بلغ متوسط السعر العام في إبريل 2021م 20084 ريال/ لتر بزيادة 18% بالمقارنة مع أسعار الشهر السابق وقد سجلت المهرة أعلى سعر بلغ 35000 ريال/ لتر أما أسعار المحافظات الأخرى نلاحظ من الجدول رقم (10) أن الأسعار مختلفة من محافظة إلى أخرى ومعظمها أسعار ثابتة لم تظهر أي زيادة تذكر.

مبيد أبا مكنيتين: بلغ متوسط السعر العام في إبريل 2021م 18172 ريال/ لتر بنسبة زيادة 7% بالمقارنة مع الشهر السابق وسجلت سقطرى أعلى سعر بلغ 35000 ريال/ لتر أما أدنى سعر فقد كان في شبوة 13500 ريال/ كجم (جدول 10).

المبيدات الفطرية:

مبيد فيورازيول: بلغ متوسط السعر العام في إبريل 2021م 21425 ريال/ لتر بنسبة زيادة 9.9% تقريبا بالمقارنة مع أسعار الشهر السابق وقد سجلت المهرة أعلى سعر بلغ 35000 ريال/ لتر وسجلت عدن أدنى سعر بلغ 12000 ريال/ لتر (جدول رقم 10).

مبيد كار بين دازيم: بلغ متوسط السعر في إبريل 2021م 17676 ريال/ لتر بنسبة زيادة وقدرها 3.1% بالمقارنة مع أسعار الشهر السابق وقد سجلت المكلا أدنى سعر بلغ 10000 ريال/ لتر وكان أعلى سعر في محافظة لحج حيث بلغ 24600 ريال/ لتر.

ان استخدام المبيدات الحشرية من قبل المزارعين يعرض المستهلكين للخطر والفاواكه الى امراض كثيرة ومنها السرطان وعليه فأننا نوصي بدعم البحوث والإرشاد الزراعي لتوعية المزارعين حول خطورة استخدام المبيدات بالطرق العشوائية بل يجب على مختصي الوقاية توجيه المزارعين بمقننات واحتياج المحصول اثناء انتشار الأمراض في محاصيل المزارعين.

جدول رقم (8) متوسط سعر بذور الخضروات (ريال/ كجم) ابريل 2021 م ونسبة التغير مع الشهر السابق

| المتوسط العام | مأرب | تعز | الجوف | سقطرى | المهرة | ح. سيئون | ح. المكلا | شبة | الضالع | أبين | لحج | عدن | الشهر/ التغير | الصنف |
|---------------|--------------|--------------|-------------|-------|-------------|-------------|-------------|------------|--------|------------|-------------|------------|---------------|---------------|
| | | | | | | | | | | | | | ابريل | البطاطس |
| | | | | | | | | | | | | | مارس | |
| | | | | | | | | | | | | | التغير % | |
| 174350 | 198333 | 132033 | 59669 | | | 94013 | 147667 | 155000 | | 113333 | 311600 | 357500 | ابريل | الطماطم |
| 164860 | 190000 | 121808 | 56256 | | 170000 | 93856 | 147667 | 152500 | | 113333 | 253175 | 350000 | مارس | |
| 5.8 | 4.4 | 8.4 | 6.1 | | | 0.2 | 0.0 | 1.6 | | 0.0 | 23.1 | 2.1 | التغير % | |
| 32527 | 60000 | 11054 | 40520 | | 39500 | 32033 | 30292 | 35000 | | 12,667 | 49200 | 15000 | ابريل | البصل |
| 29684 | 46500 | 7846 | 36415 | | 35000 | 30729 | 31167 | 32313 | | 12667 | 49200 | 15000 | مارس | |
| 9.6 | 29.0 | 40.9 | 11.3 | | 12.9 | 4.2 | -2.8 | 8.3 | | 0.0 | 0.0 | 0.0 | التغير % | |
| 32479 | 40000 | 9750 | 43208 | | | 54250 | 17667 | | | 30000 | | | ابريل | الفلفل الحلو |
| 35883 | 67500 | 2600 | 43283 | | | 54250 | 17667 | | | 30000 | | | مارس | |
| -9.5 | -40.7 | 275.0 | -0.2 | | | 0.0 | 0.0 | | | 0.0 | | | التغير % | |
| 29854 | 62500 | 6365 | 20825 | | 35000 | 18125 | 29667 | 60000 | | 7500 | 28700 | | ابريل | البسباس الحار |
| 25563 | | 4583 | 20805 | | 35000 | 18250 | 29667 | 60000 | | 7500 | 28700 | | مارس | |
| 16.8 | | 38.9 | 0.1 | | 0.0 | -0.7 | 0.0 | 0.0 | | 0.0 | 0.0 | | التغير % | |
| 14317 | 29500 | 6283 | 13663 | | 35000 | 3188 | 12042 | 15650 | | 9000 | 9840 | 9000 | ابريل | البامية |
| 14317 | 29500 | 6283 | 13663 | | 35,000 | 3188 | 12042 | 15650 | | 9000 | 9840 | 9000 | مارس | |
| 0.0 | 0.0 | 0.0 | 0.0 | | 0.0 | 0.0 | 0.0 | 0.0 | | 0.0 | 0.0 | 0.0 | التغير % | |

جدول (9) متوسط سعر الأسمدة العضوية والكيميائية (ريال/ كجم) ابريل 2021م ونسبة التغير مع الشهر السابق

| نوع السماد | الشهر | عدن | لحج | أبين | الضالع | شبة | ح المكلا | ح. سيئون | المهرة | سقطرى | الجوف | تعز | مأرب | المتوسط العام |
|---------------|----------|-------|------|-------|--------|------|----------|----------|--------|-------|-------|------|------|---------------|
| السماد العضوي | ابريل | 100 | 30 | 20 | | 35 | 471 | 19 | | | | 379 | | 157 |
| | مارس | 100 | 30 | 20 | | 35 | 433 | 19 | | | | 263 | | 129 |
| | التغير % | 0.0 | 0.0 | 0.0 | | 0.0 | 8.8 | 0.0 | | | | 44.1 | | 17 |
| اليوريا | ابريل | 800 | | 1400 | 900 | 1100 | 625 | 900 | | | 1160 | 1625 | 1017 | 1059 |
| | مارس | 800 | | 1350 | | 1100 | 617 | | 700 | | 1160 | 1430 | 1000 | 1020 |
| | التغير % | 0.0 | | 4 | | 0.0 | 1 | | | | 0.0 | 14 | 2 | 4 |
| السوبر فوسفات | ابريل | 550 | 3500 | 2,000 | | 1200 | 900 | 920 | | | 735 | 2297 | 2150 | 1584 |
| | مارس | 900 | 3500 | 2,000 | 888 | 1200 | 875 | 825 | | | 734 | 1517 | 1800 | 1424 |
| | التغير % | -61 | 0 | 0 | | 0 | 3 | 12 | | | 0.1 | 51.4 | 19 | 11 |
| السماد المركب | ابريل | 1000 | 2870 | 2100 | 1800 | 2000 | 2300 | 2167 | | | 822 | 1813 | 2483 | 1936 |
| | مارس | 1500 | 2870 | 2100 | | 2000 | 2300 | 2007 | | | 822 | 1943 | 2500 | 2005 |
| | التغير % | -33.3 | 0.0 | 0.0 | | 0.0 | 0.0 | 8.0 | | | 0.0 | -6.7 | -0.7 | -3.5 |

جدول رقم (10) متوسط سعر المبيدات الحشرية والفطرية (ريال/ لتر) ابريل 2021م ونسبة التغير مع الشهر السابق

| أنواع المبيدات | اسماء المبيدات | التغير | عدن | لحج | أبين | الضالع | شبو | المكلا | سينون | المهرة | سقطرى | الجوف | تعز | مارب | المتوسط العام |
|----------------|-----------------|----------|--------|--------|--------|--------|--------|--------|--------|--------|--------|--------|--------|--------|---------------|
| مبيدات حشرية | اميتا كلو برايد | ابريل | 16,000 | | 16,250 | 17,000 | 20,000 | 17,000 | 16,000 | 35,000 | | 19,912 | 15,800 | 27,875 | 20084 |
| | | مارس | 16000 | 16000 | | 14938 | 16750 | 20000 | 17000 | 13375 | 35,000 | | 19,890 | 15958 | 16984 |
| | | التغير % | 0 | 100 | | 14 | 19 | -15 | -6 | 162 | | | -21 | 75 | 18 |
| | ابا مكتين | ابريل | 16,000 | | 17,500 | 15,750 | 13500 | 15333 | 14875 | 35,000 | | 17,785 | 14725 | 21250 | 18172 |
| | | مارس | 16000 | 16000 | | 14875 | 15750 | 13500 | 15333 | 11969 | 35000 | | 17904 | 14063 | 17039 |
| | | التغير % | 0.0 | -100.0 | | 14.3 | 27.0 | 25.9 | 4.4 | 192 | | | -12 | -75 | 7 |
| مبيدات فطرية | فيوزرا يول | ابريل | 12000 | | | | | | | 35000 | | 23000 | 15700 | | 21425 |
| | | مارس | 12,000 | | | 14,750 | | | | 35,000 | | | 12700 | | 19490 |
| | | التغير % | 0.0 | | | -100.0 | | | | 0.0 | | 0.0 | 23.6 | | 9.9 |
| | كار بين دازيم | ابريل | 18000 | 24600 | 16,000 | 17,000 | 19000 | 10000 | | | | 17,376 | 15775 | 21333 | 17676 |
| | | مارس | 18000 | 18000 | 24600 | 16000 | 16250 | 19000 | 9750 | | | | | 15021 | 17137 |
| | | التغير % | 0.0 | 36.7 | -35.0 | 6.3 | 16.9 | -47.4 | -100.0 | | | | -10.4 | 42.0 | 3.1 |

أسعار الحراثة:

الحراثة الآلية: بلغ متوسط إيجار آلة الحراثة في ابريل 2021م 9879 ريال/الساعة وبنسبة زيادة 8.5% بالمقارنة مع أسعار الشهر السابق ويعود السبب إلى هطول الأمطار الصيفية على معظم مناطق الجمهورية وبلغ أعلى إيجار آلة الحراثة في محافظة الضالع 15000 ريال/ ساعة بينما بلغ أدنى إيجار في المهرة 7625 ريال/ ساعة ونتوقع ارتفاع أسعار الحراثة الآلية في شهر مايو 2021م لكون الطلب سيكون كبير بسبب هطول الأمطار وحاجة الأرض للحراثة والموسم للزراعة (جدول رقم 11).

الحراثة بالحيوان: بلغ متوسط الحراثة بالحيوان في ابريل 2021م 9625 ريال/ اليوم بزيادة وقدره 5.3% بالمقارنة مع الشهر السابق وسجل أعلى إيجار في ابين 14000 ريال/ اليوم وأدنى إيجار في المكلا 6500 ريال/ ساعة ونتوقع ارتفاع إيجار الحراثة بالحيوان في الشهر القادم ويعود السبب إلى هطول الأمطار الصيفية على معظم مناطق الجمهورية وحاجة الأرض للحراثة والموسم للزراعة.

أسعار المياه:

مياه الري: بلغ متوسط سعر مياه الري في ابريل 6820 ريال/ الساعة بنسبة زيادة قدرها 7% بالمقارنة مع الشهر السابق، وسجل أعلى سعر في الضالع 22000 ريال/ الساعة وأقل الأسعار لمياه الري في مارب 940 ريال/ الساعة، أما السبب الرئيسي في ارتفاع أسعار ري الأرض في بعض المحافظات وارتفاع أسعار المشتقات النفطية ونقترح ادخال الري الحديث وادخال الطاقة الشمسية ونتوقع انخفاض سعر مياه الري نتيجة لهطول الأمطار في معظم محافظات الجمهورية.

مياه الشرب النظيفة: بلغ متوسط السعر في ابريل 2021م 3952 ريال/ متر مكعب بنسبة زيادة قدرها 6.1% بالمقارنة مع الشهر السابق وقد كانت أعلى الأسعار في المهرة 7875 ريال/ متر مكعب وأقل الأسعار في حضرموت- سيئون 134 ريال/ متر مكعب من مشروع الدولة ويعود السبب في ارتفاع أسعار المياه النظيفة في بعض المحافظات وخاصة الريفية إلى تلوث مياه الآبار بالصرف الصحي أما المدن فهوا نتيجة الانقطاع المتكرر لضخ المياه إلى المنازل وخاصة في المدن الرئيسية وشحه توفر مادة الديزل للمضخات وانقطاع التيار الكهربائي المتكرر وهذا اثر على حياة الناس وخاصة في المدن الرئيسية نتيجة دخول الصيف وارتفاع درجة الحرارة وانتشار الأمراض وأهمها كوفيد كورونا وسبب ذلك إلى إسهالا لدى الأطفال ولهذا على الدولة ان تتحرك الى حل لهذه المشكلة الكبيرة والذي يعاني منها المواطنين والتي اصبحت مزمنة .

العمالة اليومية:

العمالة غير الماهرة: بلغ المتوسط العام للأجر اليومي للعمالة غير الماهرة في ابريل 2021م 7124 ريال/ يوم بزيادة قدرها 5.7% بالمقارنة مع الشهر السابق، وسجلت المهرة أعلى أجر بلغ 10094

ريال/ يوم، بينما بلغ أدنى اجر للعمالة غير الماهرة في ح. سيئون 3875 ريال/ يوم ويعود السبب في ارتفاع أجور العمالة توفر الأعمال وشحه العمالة وتدهور العملة المحلية امام العملات الصعبة أيضا تحويلات العمال الى المناطق الشمالية ويصل ما يؤخذ عليهم مقابل الجوات إلى 50% من المبلغ المحول.

العمالة الزراعية: بلغ المتوسط العام للأجر اليومي في ابريل 2021م 5992 ريال بنسبة زيادة قدرها 2% بالمقارنة مع الشهر السابق، وسجلت محافظة المهرة أعلى متوسط أجر بلغ 9250 ريال/ يوم وبلغ أدنى اجر في محافظة عدن 3500 ريال/ يوم ويعود السبب في ارتفاع أجور العمالة الزراعية إلى نفس الأسباب المذكورة في العمالة الغير ماهرة.

العمالة شبه الماهرة: بلغ المتوسط العام للأجر اليومي في ابريل 2021م 10993 ريال/ يوم بنسبة زيادة قدرها 8.7% بالمقارنة مع الشهر السابق، وسجلت سقطرى أعلى متوسط اجر بلغ 18750 ريال/ يوم وظلت الأسعار كما هي في محافظات (ابين - الضالع - ح. سيئون) وكما ذكرنا في الشهر السابق ان هناك خوف كبير من عودة انتشار مرض فيروس كورونا COVID-19 والذي يؤثر على دخل الأسر في هذه الفئة لأنها معتمدة على الأجر اليومي والذي دخل بقوة هذا العام وارتفع أعداد الوفيات بشكل كبير في الفصل الأول في هذا العام 2021م ولا زال مرض فيروس كورونا COVID-19 ينتشر بشكل مخيف .

وعليه فأننا نوصي ونكرر بتشجيع العمالة الشابة من خلال تمويل مشاريع صغيرة بإعطاء قروض للشباب (مثل فتح محل تجاري - شراء باص وغيرها حتى يتمكن الشباب من إعالة أسرهم من خلال مؤسسات تدعم الشباب (مثل مؤسسة عدن للتمويل الأصغر) وهي تتبع الصندوق الاجتماعي للتنمية، بالإضافة إلى إعادة نشاط بنك التسليف الزراعي وذلك بإعطاء قروض ميسرة للمزارعين الشباب او تشغيلهم في مشاريع النقد مقابل العمل والذي يتم تمويلها من قبل الصندوق الاجتماعي للتنمية مثل مشاريع رصف الطرقات او إعادة تأهيل المدرجات الزراعية وخاصة في المناطق الريفية .

جدول رقم (11) متوسط سعر الحراثة وأسعار المياه ابريل 2021م ونسبة التغير مع الشهر السابق

| السلع | التغير % | عدن | لحج | أبين | الضالع | شبو | ح. المكلا | ح. سينون | المهرة | سقطرى | الجوف | تعز | مارب | المتوسط العام |
|--|----------|-------|-------|--------|--------|------|-----------|----------|--------|-------|--------|-------|-------|---------------|
| الحراثة الآلية (ريال/ الساعة) | ابريل | 10000 | 10000 | 8,833 | 15,000 | 8667 | 8500 | 8500 | 7,625 | | 10,220 | 10469 | 10850 | 9879 |
| | مارس | 10000 | 10000 | 8583 | 12500 | 8458 | 8281 | 7094 | 7250 | | | 6825 | 11000 | 9108 |
| | التغير % | 0.0 | 0.0 | 2.9 | 20.0 | 2.5 | 2.6 | 19.8 | 5.2 | | 0.2 | 53.4 | -1.4 | 8.5 |
| الحراثة الحيوانية (ريال/ اليوم) | ابريل | 8000 | 9000 | 14,000 | | | 6500 | | | | | 10625 | | 9625 |
| | مارس | 8000 | 9000 | 14,000 | | | 6500 | | | | | 7367 | | 9144 |
| | التغير % | 0.0 | | | | | 0.0 | | | | -100 | 44.2 | | 5.3 |
| مياه الري (ريال/ الساعة) | ابريل | 7000 | | 8000 | 22000 | | 4700 | 1675 | 3,763 | | | 6484 | 940 | 6820 |
| | مارس | 7000 | | 8000 | 20750 | | 4700 | 1413 | 3,150 | | | 4496 | 1500 | 6376 |
| | التغير % | 0.0 | | 0.0 | 6.0 | | 0.0 | 18.5 | 19.5 | | | 44.2 | -37.3 | 7.0 |
| مياه نظيفة للشرب (ريال/ م ³) | ابريل | 6042 | | 5250 | 4300 | 1580 | 1180 | 134 | 7875 | 2500 | 4765 | 7729 | 2120 | 3952 |
| | مارس | 5833 | | 5013 | 3750 | 1380 | 1115 | 134 | 7000 | 2500 | 4605 | 7458 | 2200 | 3726 |
| | التغير % | 3.6 | | 4.7 | 14.7 | 14.5 | 5.8 | 0.0 | 12.5 | 0.0 | 3.5 | 3.6 | -3.6 | 6.1 |

جدول رقم (12) متوسط أجور العمالة اليومية (ريال/ اليوم) ابريل 2021م ونسبة التغير مع الشهر السابق

| السلع | التغير % | عدن | لحج | أبين | الضالع | شبو | ح. المكلا | ح. سينون | المهرة | سقطرى | الجوف | تعز | مارب | المتوسط العام |
|---------------------|----------|-------|-------|------|--------|------|-----------|----------|--------|--------|-------|-------|-------|---------------|
| العمالة غير الماهرة | ابريل | 8000 | 9417 | 6250 | 7000 | 7200 | 5727 | 3875 | 10094 | 10000 | 5260 | 5667 | 7000 | 7124 |
| | مارس | 8500 | 6958 | 6500 | 7000 | 6900 | 5917 | 3875 | 7875 | 10000 | 5208 | 4766 | 7400 | 6742 |
| | التغير % | -5.9 | 35.3 | -3.8 | 0.0 | 4.3 | -3.2 | 0.0 | 28.2 | 0.0 | 1.0 | 18.9 | -5.4 | 5.7 |
| العمالة الزراعية | ابريل | 3500 | 4125 | 4010 | 8000 | 7100 | 6500 | 5875 | 9250 | | 5480 | 5367 | 6700 | 5992 |
| | مارس | 3500 | 3875 | 4010 | 8000 | 6950 | 6500 | 5875 | 8000 | | 5445 | 4667 | 7800 | 5875 |
| | التغير % | 75.0 | 6 | 0 | 0 | 2 | 0 | 0 | 15.6 | | 0.6 | 15.0 | -14 | 2.0 |
| العمالة شبه الماهرة | ابريل | 12000 | 15450 | 9000 | 10,000 | 9700 | 7815 | 6500 | 16,063 | 18,750 | 7685 | 9958 | 9000 | 10993 |
| | مارس | 12500 | 11650 | 9000 | 10000 | 9600 | 7917 | 6500 | 13500 | 18750 | 7618 | 10000 | 4333 | 10114 |
| | التغير % | -4.0 | 32.6 | 0.0 | 0.0 | 1.0 | -1.3 | 0.0 | 19.0 | | 0.9 | -0.4 | 107.7 | 8.7 |

2. السلع الغذائية الأساسية المستوردة:

بعد الاطلاع على التقارير الاسبوعية لشهر ابريل 2021م الواردة من وحدات التنسيق لنظم المعلومات الامن الغذائي في المحافظات المستهدفة نورد أدناه ملخصا عن حالة الامن الغذائي واسعار السلع الغذائية المستوردة للمساعدة في وضع البرامج ورسم السياسات المتعلقة بالأمن الغذائي.

2.1. الغذاء الاساسي (السلع الغذائية الاساسية المستوردة):

تتوفر في شهر ابريل 2021م في كافة اسواق المحافظات السلع الغذائية الاساسية (القمح، الدقيق، الأرز، السكر، الزيوت النباتية، الحليب) وظهرت التقارير الاسبوعية للمحافظات استمرار ارتفاع اسعار كافة السلع الغذائية الأساسية و المستوردة خلال الشهر بينما البعض الآخر انخفضت بنسبة بسيطة وذلك ناتج عن انخفاض اسعار صرف الدولار بنسبة بسيطة قدرت 1 % وحيث انه يصادف هذا الشهر شهر رمضان المبارك والذي يكثر فيه الطلب على بعض السلع الغذائية الاساسية مثل القمح والزيوت والسكر والالبان ولغرض معرفة مدى تأثر المخزون السلعي بزيادة الطلب فقد عقد اجتماع في وزارة الصناعة والتجارة خلال الشهر حول المعروض من المخزون السلعي ضم عدد من الجهات المعنية بالاستقرار التمويني ومنها بعض المصانع المنتجة للدقيق وبناءا على المعلومات المقدمة والنقاشات تم التأكيد بانه لا يوجد شحة في المخزون السلعي للسلع الاساسية وان الوضع التمويني في المحافظات المحررة مستقر على الرغم من زيادة الطلب من قبل المستهلك وكذلك السلل الغذائية التي تقوم المنظمات الإنسانية بتوزيعها على الفقراء و تعتبر الواردات السلعية مصدر هام لوفرة الغذاء في بلدنا حيث يعتمد على الاستيراد في كافة الاحتياجات الغذائية والغير غذائية ذات الصلة بالأمن الغذائي والارتفاع المتواصل غير الطبيعي لأسعار الصرف وغياب المعالجات للسيطرة على اسعار الصرف يضاف الى ذلك تناقص قيمة الريال اليمني نتيجة الانقسام الاقتصادي بين مناطق سيطرة الحوثيين ومناطق سيطرة الحكومة الشرعية وقرار الحوثيين بمنع تداول العملة الجديدة ما تسبب بظهور عملة نقدية واحدة لدى الجانبين بقيمة سعر مختلفة وتسبب ذلك بارتفاع عمولة التحويل بنسبة بلغت ما يقارب النصف للمبلغ المحول بين المحافظات مما اثر على قطاع واسع من السكان المعتمدين في حياتهم المعيشية على الحوالات المالية وكان لذلك اثر كبير في ارتفاع قيمة المواد الغذائية الاساسية . يضاف الى ذلك كلفة النقل الداخلي نتيجة الارتفاع المستمر في اسعار المشتقات النفطية بل وانعدام صنف الديزل في المحطات بالسعر الرسمي لشهرين متتاليين وظهور السوق الموازية بأسعار مضاعفة وكل ذلك كان له تأثير على قيمة السلع الغذائية حيث يشكو التجار بان كلفة النقل الداخلي لبعض المحافظات البعيدة يوازي كلفة الحاوية من البلد المستورد منه البضاعة. وبالتوازي مع ذلك ارتفاع أسعار القمح عالميا نتيجة فرض روسيا الاتحادية ضرائب على صادرات القمح.

ونوجز العوامل المؤثرة على الامن الغذائي والتي طرأت خلال شهر أبريل مارس على النحو التالي:

❖ ارتفاع اسعار القمح في السوق العالمية.

- ❖ استمرار ارتفاع اسعار القمح الروسي في السوق العالمية نتيجة فرض روسيا الاتحادية ضرائب على صادرات القمح.
 - ❖ انعدام المشتقات النفطية وبالذات مادة الديزل التي اصبحت غير متوفرة في السوق بالسعر الرسمي ويتم شرائها من السوق الموازية بأضعاف السعر الرسمي ولا زالت غير متوفرة
 - ❖ قيام شركة النفط اليمنية برفع اسعار المشتقات النفطية بمبلغ 750 ريال خلال الشهر نتيجة ارتفاع اسعار النفط الخام عالميا وارتفاع اسعار صرف العملة في السوق المحلية
 - ❖ تعديل اسعار مادة الغاز المنزلي بناء على مذكرة الشركة اليمنية للغاز المؤرخة 2021/2/8م وعدم وجود ضوابط للأسعار في كثير من المحافظات
 - ❖ عدم وجود أي مؤشرات جديدة على استمرارية الوديعة السعودية على الرغم من اعلان البنك المركزي اليمني في الشهر السابق استقبال طلبات جديدة لاستيراد السلع الغذائية الاساسية من الوديعة السعودية بسعر المصارفة 630 ريال للدولار وان الاعتمادات المستندية سوف تكون توريداتها بنسبة 50%.
- وتصنف اليمن من اسوأ الدول في مؤشر الجوع العالمي وتزايد الازمة الانسانية نتيجة التدهور الاقتصادي بفعل الحرب اما فيما يتعلق بالمساعدات الانسانية التي يقدمها برنامج الغذاء العالمي والمنظمات الدولية العاملة في هذا المجال والتي اصبحت أكثر الحاحا في ضوء جائحة كورونا والتي تجتاح العالم في موجة ثانية تسببت في اعادة فرض قيود جديدة على التصدير للسلع الغذائية. وهنا ادى الى تأخير استلام الشحنات وزيادة التكاليف مما يعني تقليل الغذاء للمستفيدين وزيادة اعداد من يعانون من انعدام الامن الغذائي. يضاف الى ذلك اعادة تفشي جائحة كورونا في كثير من البلدان المصدرة للغذاء لبلدنا وكذا تأثيرها المباشر على اقتصاديات البلدان المانحة ايضا كان له تأثير على بلدنا حيث تراجعت تحويلات المانحين. اما المخزونات السلعية فهي طبيعية ولكن يتوقع ان يكون انخفاض في المخزون وذلك فيما يتعلق بمادة القمح التي ارتفعت اسعارها عالميا وربما المعروض منها في الاسواق العالمية سوف يقل وعلى الرغم من سهولة الاستيراد واستمرارية الطلبات من قبل الموردين الا ان هناك مشكلة اخرى تؤدي الى ارتفاع اسعار السلع الغذائية وهي ارتفاع تكاليف التأمين على البضائع المستوردة بحكم ان اليمن في حالة حرب وغير امنة ولا توجد معالجة لهذه المشكلة منذ سنوات وكذلك زيادة تكلفة الشحن العالمية التي ظهرت في الشهرين الاخيرين نتيجة لأثار جائحة كورونا على التجارة ، كذلك تأخير وصول البضائع نتيجة تفتيش السفن في الدول المجاورة وليس في ميناء عدن ودفع رسوم اضافية وهذه كلفة تضاف الى اسعار المواد المستوردة من قبل تجار الاستيراد. ورغم التحسن الكبير في الواردات السلعية الا ان بعض الاعتمادات المستندية تتأخر ولا يلتزم فيها المصدر بتوريد السلعة في وقت معين نتيجة الاحترازات الوقائية التي لازالت تتخذها بعض الدول المصدرة واعادة انتشار جائحة كورونا في موجة ثانية واغلاق بعض الدول المصدرة حدودها مرة اخري ولفترات مختلفة وهذا يؤثر بشكل اساسي على استقرار الواردات. ويشكل ذلك قيودا اضافية

على حركة التجارة العالمية وبالتالي تتأثر وارداتنا الغذائية والمخزونات كما ان عدم وجود اليات لوقف استمرار تدهور العملة الوطنية امام الدولار او على الاقل اتخاذ معالجات لاستقرارها عند سعر معين وما يترتب على ذلك من ارتفاع فاتورة الواردات ولذلك فان الوضع الغذائي في خطر وقد يؤدي الي حدوث مجاعة في بعض المناطق النائية، حيث ان الازمة الاقتصادية اثرت على اسعار الغذاء وانخفاض قيمة الريال مقابل الدولار الامريكي اثر على جميع الاسر واصبحت كلفة الغذاء صعبة مما جعل الاسر تستنفذ كافة سبل العيش ومنذ عدة اشهر فان اسعار السلع الغذائية الاساسية في تصاعد مستمر وهذه سلع ضرورية يتأثر بها المواطن وتهدد امنة الغذائي . اما من ناحية المنافذ اليمنية فان حركة الشحن التجاري تسير بشكل طبيعي وميناء عدن يعمل بطاقته القصوى بعد توقف ميناء الحديدة عن استقبال الواردات عدا المشتقات النفطية والمساعدات الغذائية وارتفاع أسعار الغذاء أدى الى زيادة معاناة السكان وصعوبة الوصول الى الغذاء. كما ان هناك عامل اخر لمعاناة السكان ومؤثر في عدم قدرتهم في الوصول الى الغذاء تراجع تحويلات المغتربين من الدول المجاورة والتي تشكل المصدر الاكبر للنقد الاجنبي في رفد البلاد وعامل اساسي يعتمد عليه كثير من الاسر في دخلهم كذلك اعادة انتشار جائحة كورونا في كثير من المحافظات وما يرافق ذلك من اقتطاع مبالغ من دخل الاسر لصالح العلاج الطبي، أما المبالغ التي يستفيد منها الشرائح الفقيرة المقدمة من صندوق الرعاية الاجتماعية والمقدمة من المانحين والتي تشرف عليها منظمة اليونيسف وشركاء محليين وعلى الرغم من ضالة قيمتها مقارنة بارتفاع اسعار السلع الغذائية الاساسية إلا انها بشكل عام خفضت بعض المعاناة على هذه المجموعات. كذلك فان اسعار نقل السلع الغذائية لم تنخفض لوجود احتكار للنقل في الموانئ اليمنية وضعف الرقابة في هذا المجال وهذا يضيف اعباء اخرى على اسعار السلع الغذائية اما التجارة الداخلية في جميع المحافظات فإنها تدار من قبل التجار ويمارس التجار نشاطهم في مجال الاستيراد والبيع بالجملة والتجزئة بصورة طبيعية على الرغم من ظروف الحرب التي تمر بها بلادنا منذ (7) سنوات.

التحديات التي تواجه وفرة السلع الغذائية الاساسية واستقرار اسعارها نوجزها في التالي:

- ❖ على الرغم من توفر الغذاء عالميا الا انه يتوقع عدم استقرار امدادات الغذاء وتذبذبها بعد اتخاذ الدول المصدرة إجراءات فيما يتعلق بالصادرات الغذائية وكذلك تأثير ارتفاع اسعار القمح عالميا والموجة الثانية لجائحة كورونا وتأثيرها على الاقتصاد العالمي.
- ❖ ارتفاع اسعار المواد الخام المستوردة الداخلة في الصناعات الغذائية نتيجة ارتفاع اسعار صرف العملة مما انعكس على ارتفاع قيمة المنتج النهائي.
- ❖ عدم وجود صوامع غلال للاحتفاظ بمخزون استراتيجي من مادة القمح لمجابهة الازمات وتقلبات الاسعار العالمية. وما هو متوفر حاليا صوامع غلال تخدم شركات المطاحن.

- ❖ توقف ميناء المخالا سبب امنية ودخول البضائع الى محافظة تعز عبر منافذ برية وعرة مما يزيد من اعباء النقل وزيادة كلفة السلع.
 - ❖ عدم قيام المستوردين بتحديد هامش ربح لتجارة الجملة والتجزئة وذلك لوقف التلاعب بالأسعار والمغالاة فيها.
 - ❖ عدم توفر بيانات ومعلومات كافية عن مخزون السلع الغذائية الاساسية لدى كبار المستوردين وتجار الجملة.
 - ❖ ارتفاع تكاليف التأمين والشحن للسلع الغذائية الواردة الي الموانئ اليمنية.
- يمثل الجدول التالي الواردات للسلع الغذائية الاساسية من منافذ عدن – شحن - الوديعة وسقطرى لشهر ابريل 2021م ولا تتوفر بيانات عن كمية السلع الواردة من موانئ المحافظات الاخرى الى المحافظات المستهدفة. حيث بلغ اجمالي كمية السلع الغذائية الاساسية المستوردة خلال شهر ابريل 2021م الى الموانئ البحرية والمنافذ البرية (203303) طن بنقصان 2.1% بدون واردات المكلا عن شهر مارس وبلغت نسبة القمح 72.3% يليه الارز بنسبة 12.4%، زيت الطبخ بنسبة 5%، الدقيق بنسبة 4.3%، الحليب بنسبة 3.1% والسكر بنسبة 2.8%.

جدول رقم (13) واردات السلع الغذائية الأساسية (طن) ابريل 2021م

| السلع | عدن | المكلا ¹ | شحن | الوديعة | سقطرى | الاجمالي | % |
|-----------|--------|---------------------|------|---------|-------|----------|-------|
| القمح | 147025 | | 0 | 0 | 0 | 147025 | 72.3 |
| الدقيق | 4520 | | 3730 | 0 | 520 | 8770 | 4.3 |
| الارز | 24237 | | 424 | 400 | 184 | 25245 | 12.4 |
| السكر | 5658 | | 0 | 0 | 50 | 5708 | 2.8 |
| زيت الطبخ | 9060 | | 940 | 242 | 0 | 10242 | 5.0 |
| الحليب | 4476 | | 1555 | 282 | 0 | 6313 | 3.1 |
| الاجمالي | 194976 | | 6649 | 924 | 754 | 203303 | 100.0 |

أسعار التجزئة للسلع الغذائية المستوردة:

توفرت في كافة اسواق المحافظات المستهدفة جميع انواع السلع الغذائية المستوردة عدا مادة الارز الغير بسمتي التي لم تتوفر في محافظة الضالع خلال الشهر كاملا وذلك ناتج عن قلة الطلب عليها واحجام المستهلكين على شراؤه وكذلك عدم توفر الذرة الشامية في سببؤن هذا الشهر اما بعض الحبوب الاخرى عدم توفر المستورد ناتج عن عدم رغبة المستهلك لها وتفضيله المنتج المحلي في بعض المحافظات. ونتيجة لعدم استقرار اسعار الصرف للعملة وغياب المعالجات فقد ظهرت أسعار بعض الحبوب الغذائية المستوردة

¹ لا توجد معلومات من المصدر لشهر أبريل 2021.

كذلك السلع الأخرى ارتفاعا بينما البعض الآخر شهد انخفاضا عدا مادة الذرة الشامية التي انخفضت أسعارها في هذا الشهر وربما ناتج عن وجود مخزون من الانتاج المحلي في بعض المحافظات وعدم رغبة المستهلكين لها في كثير من المناطق الواقعة ضمن محور عدن وتقوم مكاتب وزارة الصناعة والتجارة في المحافظات بحملات تفتيشية شهرية لإشهار أسعار السلع الغذائية وعدم وقوع المستهلك في الغش والتضليل كذلك تم مناقشة المعروض من المخزون السلعي بعد وصول تقارير من المحافظات بزيادة الطلب على بعض السلع الأساسية خلال شهر رمضان سواء من قبل المستهلك أو المنظمات الإغاثية المحلية أو فاعلي الخير الذين يقومون بتوزيع السلع الغذائية للمحتاجين في هذا الشهر الفضيل، لا زالت الشركة اليمنية للمطاحن وصوامع الغلال تقوم بالبيع المباشر للمستهلكين عبر شاحنات متجولة في محافظة عدن من أجل وقف احتكار مادة الدقيق والتلاعب بأسعارها ولكن هذه الإجراءات سوف يكون تأثيرها على الأسعار محدود ما لم يتم اتخاذ إجراءات فعالة لوقف تدهور أسعار صرف العملة، كما شهد هذا الشهر زيادة في السعر الرسمي للمشتقات النفطية، حيث تم زيادة 750 ريال في مادة البترول للدبة عبوة 20 لتر وعدم توفر مادة الديزل في كثير من الأسواق بالسعر الرسمي وارتفعت أسعار نقل السلع وبالمقابل ارتفعت معها الأسعار والجدول رقم (14) يبين أسعار التجزئة للحبوب المستوردة خلال شهر ابريل 2021م على النحو التالي:

القمح: بلغ متوسط سعر القمح لشهر ابريل 439 ريال/ كجم بزيادة 3.1% عن الشهر السابق وسجلت شبوة والمهرة وسقطرى أعلى سعر بلغ 500 ريال/ كجم بينما سجلت الجوف ادنى سعر بلغ 306 ريال/ كجم وظهرت زيادة الأسعار في تسع محافظات وكانت أعلى نسبة زيادة مارب 27.1% تلتها عدن 7% سقطرى 6.4% الضالع 5.3% المكلا 5.1% اما بقية المحافظات فان نسبة الزيادة بسيطة وظلت الاسعار ثابتة في محافظة الجوف فقط بينما ظهر الانخفاض في محافظتين لحج 6.5% تلتها المهرة 4.8% وظهر القمح في محافظة الضالع بعد ما كان غير متوفرا لعدة اشهر وتتوفر هذه السلعة في جميع الاسواق. لوحظ استمرار ارتفاع الاسعار في عدة محافظات وذلك ناتج عن ارتفاع أسعار صرف العملة وارتفاع أسعار القمح في السوق العالمية مما جعل التجار المستوردين رفع أسعار القمح بالرغم من توفر مخزون سلعي لديهم وكذلك زيادة الطلب على هذه السلعة في هذا الشهر الذي يصادف شهر رمضان المبارك والذي يزيد فيه استخدام القمح كغذاء واستخدامه كزكاة عينية لكثير من الاسر في المحافظات الريفية كما يلاحظ ثبات أسعار القمح في محافظة الجوف للشهر التالي على التوالي وذلك ناتج عن ثبات أسعار الدولار في هذه المحافظة، كما لوحظ هذا الشهر توفر القمح في سقطرى وعدم ثبات أسعاره ايضا للشهر الثاني على التوالي، بينما كان ثابتا على مدى الأشهر السابقة مقارنة بالمحافظات الأخرى وذلك ناتج ان التجار في الجزيرة يحتفظون بمخزونات وكذلك المواطنين نتيجة تقلبات الطقس في الجزيرة التي في بعض الاحيان تعيق الحركة التجارية في الجزيرة والتي غالبا يكون النقل بسفن خشبية، وربما حاليا لارتفاع الأسعار القمح

لا يستطيعون الاحتفاظ بمخزون كافٍ. ويوجد في بعض المحافظات القمح المحلي، إلا أنه يقل الطلب عليه لارتفاع أسعاره ويتوجه المستهلك إلى القمح المستورد مما يزيد الطلب عليه وترتفع أسعاره، كما يوجد عدة أصناف في السوق المحلي القمح الاسترالي، القمح الأمريكي، القمح الهندي، وأسعارها تختلف حسب الجودة ويعود فارق السعر بين المحافظات إلى الصنف المتوفر في السوق المحلي وتكلفة النقل التي تتزايد كلما كانت اختناقات في المشتقات النفطية. وكذلك زيادة الأسعار الرسمية كل شهر ولا زال يشهد السوق المحلي منذ عدة أشهر توفر جزئي لهذه المادة حيث لم يتوفر الدقيق الأحمر الناتج عن طحن القمح في المطاحن الصغيرة في بعض المحافظات وإن توفر فإن أسعاره مرتفعة ومستمرة في التصاعد مقارنة بأسعار الدقيق الأبيض ويبرر ملاك المطاحن ارتفاع السعر نتيجة توقف الكهرباء واستخدام المولدات التي تعتمد على الديزل لتشغيل المطاحن وهذا يؤدي إلى رفع تكلفة الطحن وهذه المبررات بالرغم من صحتها إلا أن الأسعار مبالغ فيها حيث وصل سعر الكيس في بعض المحافظات إلى 23000 ريال مما يشكل عبئاً على المستهلكين محدودي الدخل .

دقيق القمح: بلغ متوسط سعر دقيق القمح لشهر إبريل 492 ريال/كجم بزيادة 4.2% عن الشهر السابق، وسجلت شبة أعلى سعر بلغ 620 ريال/كجم وسجلت الجوف أدنى سعر بلغ 295 ريال/كجم وارتفعت الأسعار في ثمان محافظات وكانت أعلى نسبة زيادة الضالع 37.7% تلتها سقطرى 14.3% شبة 11.1% عدن 7% أما بقية المحافظات فإن الزيادة بنسب بسيطة، بينما انخفضت الأسعار في أربع محافظات وأعلى نسبة انخفاض مارب 13.8%، أما بقية المحافظات فإن نسبة الانخفاض بنسب بسيطة ويلاحظ ارتفاع الأسعار بشكل كبير في محافظة الضالع ربما إن السوق كان سابقاً مشبع بالمعونات العينية في الأشهر السابقة بحكم أن المحافظة منطقة حرب، حيث يلجأ بعض المستفيدين إلى بيع سلع معينة من المعونات العينية بسعر أقل للاستفادة منها في شراء سلع أخرى كذلك زيادة الأسعار في محافظة سقطرى بينما كانت ثابتة لعدة أشهر ويلاحظ إعادة توفر مادة الدقيق في الجزيرة بعد انقطاع دام أربعة أشهر بسبب انتهاء موسم الرياح وإعادة الحركة التجارية للميناء كما يلاحظ أن محافظة مارب انخفضت فيها الأسعار بينما كانت لعدة أشهر أعلى الأسعار ويعود ذلك إلى الحرب الدائرة في المحافظة وما يرافق ذلك من عدم استقرار في الجانب التمويني ومغالة في الأسعار والتلاعب بها، ومن أسباب ارتفاع أسعار الدقيق استمرار ارتفاع أسعار صرف الدولار في السوق المحلية وارتفاع أسعار القمح في السوق العالمية ويلاحظ أن أسعار الدقيق منخفضة في محافظة الجوف مقارنة بالمحافظات الأخرى نتيجة فارق أسعار صرف الدولار ويلاحظ أن السوق المحلي كان متوفر فيه عدة أصناف خارجية الدقيق العماني والسعودي والمصري ولكن يلاحظ خلال الفصل الأول من العام اختفاء هذه الأصناف ولا يعرف الأسباب والمتوفر حالياً الدقيق المحلي السنبلي الذي يسيطر على السوق كذلك دقيق حضرموت والعماني الذي توفر هذا الشهر في الأسواق أما محافظتي المهرة وسقطرى فإن الدقيق العماني هو المتوفر في أسواقها وعلى

الرغم من ارتفاع الاسعار بشكل غير طبيعي الان هذه السلعة الاساسية متوفرة في جميع اسواق المحافظات وهذه الاسعار ادت الى ارتفاع اسعار الخبز في السوق والبعض الاخر حافظ على السعر ولكن قل وزن الخبز وهذا ادى الى تدهور الامن الغذائي لدى العديد من الاسر الفقيرة ذات الدخل المحدود ويتطلب اتخاذ تدابير عاجلة للسيطرة على اسعار صرف العملة حتى لا يكون الوضع الغذائي بالغ الخطورة وهذه التحديات التي تواجه الامن الغذائي سوف تزيد من المعاناة للأسر الفقيرة في الوصول الى الغذاء وترتفع معدلات الفقر.

الذرة الرفيعة: بلغ متوسط سعر الذرة الرفيعة لشهر ابريل 561 ريال/ كجم بزيادة 1.3% عن الشهر السابق وسجلت مارب اعلى سعر بلغ 680 ريال/ كجم بينما سجلت عدن أدنى سعر بلغ 417 ريال/ كجم وارتفعت الاسعار في محافظتين وكانت اعلى نسبة زيادة مارب 6.3 % تلتها لحج بنسبة بسيطة وانخفض السعر في محافظة عدن فقط بنسبة بسيطة وظلت الاسعار ثابتة في شبوة والمكلا. ولم تتوفر الذرة الرفيعة في سبع محافظات وارتفاع اسعار الذرة الرفيعة في هذا الشهر مرتبط بزيادة الطلب عليها في شهر رمضان المبارك حيث ان كثير من المستهلكين في المحافظات الريفية يفضلون الذرة في الاستهلاك هذا الشهر ما يزيد الطلب عليها وترتفع الاسعار كما ان هذه السلعة غير مستقرة أسعارها، حيث تتذبذب الأسعار صعودا وهبوطا والطلب عليها تحكمه عدة عوامل منها وفرة الانتاج المحلي في مواسم الحصاد وكذلك مواسم تدفق السيول حيث يزداد الطلب عليها لاستخدامها بذور ايضا عامل صرف العملة هو الآخر عامل مؤثر وعدم توفر الذرة في بعض المحافظات يعود الى ان الذرة غير مرغوبة لدى المستهلكين في المدن الحضرية ويفضل استهلاكها في الارياف، ولوحظ ان الذرة الرفيعة لم تتوفر في المهرة لعدة اشهر بينما كانت خلال الاشهر السابقة متوفرة وبأعلى الاسعار وربما نتيجة توفر الذرة المحلية من مواسم الحصاد في الاشهر السابقة في المحافظة. والوارد من المحافظات الاخرى الى سوق المحافظة وتحديدًا من محافظة اب.

دخن حب: بلغ متوسط سعر الدخن الحب لشهر ابريل 582 ريال / كجم بزيادة 0.9% عن الشهر السابق وسجلت مارب اعلى سعر بلغ 700 ريال/ كجم فيما سجلت تعز أدنى سعر بلغ 476 ريال/ كجم. وارتفع السعر في ثلاث محافظات وكانت اعلى نسبة ارتفاع تعز 5.3% اما بقية المحافظات فان الزيادة بنسبة بسيطة، وظل السعر ثابتا في ست محافظات لحج وبيبين وشبوة وسيئون والجوف ومارب وهناك عدد من المحافظات لا يتوفر فيها الدخن منها الضالع التي يوجد فيها انتاج محلي والمستهلك يفضل الانتاج المحلي على المستورد لجودته كذلك سقطرى لعدم رغبة المستهلكين له والمهرة التي يسود في اسواقها الذرة المحلية وارتفاع الاسعار نتيجة عن استمرار ارتفاع اسعار صرف العملة وهذه المادة متوفرة من الإنتاج المحلي في الأسواق ويقل الطلب عليها في المدن، نتيجة تغير انماط الاستهلاك.

الذرة الشامية: بلغ متوسط سعر الذرة الشامية في شهر ابريل 578 ريال/ كجم بنقصان 12.9% عن الشهر السابق وسجلت المهرة اعلى سعر بلغ 900 ريال/ كجم وسجلت تعز ادنى سعر بلغ 459 ريال/ كجم وارتفع السعر في خمس محافظات واعلى نسبة زيادة عدن 12.7% تلتها الجوف 5.6%، أما بقية المحافظات فان الزيادة بنسبة بسيطة بينما انخفضت الاسعار في محافظة المهرة فقط بنسبة عالية بلغت 14.3%، كانت المهرة تتأثر بأعلى الاسعار لعدة اشهر وربما يعود ذلك الى تفضيل المستهلك الذرة الشامية في غذائه اليومي على الحبوب الاخرى لكن هذا الشهر انخفضت الذرة الشامية ولم يعرف الاسباب كذلك لم تتوفر الذرة في سيئون ولأول مرة ولم يعرف الاسباب أيضا وضلت الأسعار ثابتة في ثلاث محافظات ابين وشبوة ومارب، و لا تتوفر هذه السلعة في بعض المحافظات منها الضالع لوجود انتاج محلي والمستهلك يفضل الإنتاج المحلي لجودته وسقطرى لعدم رغبة المستهلكين لها والذرة الشامية غير مرغوبة في المدن الحضرية بينما المناطق الريفية اكثر استخداما لها ولعدم الاكتفاء الذاتي من الإنتاج المحلي فانه يتم استيرادها بكميات كبيرة وتستنزف العملة الصعبة وهذا يعود الى انخفاض الانتاج المحلي، ويلاحظ ان ارتفاع اسعار صرف الدولار كان لها تأثير على اسعار كافة الحبوب المستوردة.

الشعير: بلغ متوسط سعر الشعير لشهر ابريل 668 ريال/ كجم بزيادة 1% عن الشهر السابق وسجلت المهرة اعلى سعر بلغ 1075 ريال/ كجم وسجلت الجوف ادنى سعر بلغ 425 ريال/ كجم وارتفع السعر في ثلاث محافظات وكانت اعلى نسبة ارتفاع تعز 12.6% تلتها لحج 10% عدن 9.5% وتستأثر محافظة المهرة بأعلى الاسعار وربما يعود الى ان المستهلك فيها يفضل الشعير على الحبوب الاخرى في غذائه اليومي وبالمقابل انخفض السعر في محافظتين مارب 0.5% اما بقية المحافظات بنسبة بسيطة ظل السعر ثابتا في ثلاث محافظات ابين والمكلا والجوف ولا يتوفر الشعير في اربع محافظات الضالع وشبوة وسيئون وسقطرى لعدم رغبة المستهلكين له اما في محافظة لحج فان الشعير ظهر في هذان الشهران بعد اختفاء من اسواق المحافظة لعدة اشهر كما انه ايضا لا يظهر في كل الاسباع في نفس الشهر وظهوره يكون بأسعار عالية، كذلك في محافظة أبين فان الشعير غير متوفر في كثير من اسواق المحافظة لعدم رغبة المستهلكين له ويظهر فقط في مديرية رصد ومن اسباب عدم توفر الشعير في كثير من المحافظات عدم رغبة المستهلك له على الرغم من قيمته الغذائية العالية وينصح باستهلاكه.

ويلاحظ من خلال مقارنة اسعار التجزئة للحبوب المستوردة نجد ان محافظة الجوف تتأثر باقل الاسعار لغالبية أصناف الحبوب وذلك يعود الى كثرة المنظمات العاملة في هذه المحافظة الواقعة في نطاق الحرب والتي توزع المعونات العينية فيها بكثرة ويبيع منها في الاسواق كذلك لكونها من المحافظات الواقعة تحت سيطرة الانقلاب فان اسعار صرف العملات فيها مستقرة وتقل بنسبة 25% عن سعر الصرف في المحافظات المحررة، كما ظهرت مارب بأعلى الأسعار لبعض الحبوب في ثلاثة اشهر وذلك ناتج عن الحرب المستمرة التي تمر بها هذه المحافظة وعدم استقرار الوضع التمويني والتلاعب بالأسعار من قبل التجار مستغلين ظروف الحرب.

جدول رقم (14) متوسط أسعار تجزئة الحبوب (ريال/ كجم) المستوردة ابريل 2021 ونسبة التغير مع الشهر السابق

| السلع | التغير % | عدن | لحج | أبين | الضالع | شبهه | المكلا | سينون | المهرة | الجوف | مارب | تعز | سقطرى | المتوسط العام |
|------------|----------|------|------|------|--------|------|--------|-------|--------|-------|-------|------|-------|---------------|
| القمح | ابريل | 442 | 475 | 430 | 355 | 500 | 434 | 393 | 500 | 306 | 450 | 397 | 500 | 439 |
| | مارس | 413 | 508 | 415 | 338 | 492 | 413 | 392 | 525 | 306 | 354 | 394 | 470 | 426 |
| | التغير % | 7.0 | -6.5 | 3.6 | 5.3 | 1.6 | 5.1 | 0.3 | -4.8 | 0.0 | 27.1 | 0.8 | 6.4 | 3.1 |
| دقيق القمح | ابريل | 517 | 515 | 470 | 500 | 620 | 483 | 452 | 506 | 295 | 500 | 450 | 600 | 492 |
| | مارس | 483 | 538 | 455 | 363 | 558 | 474 | 442 | 522 | 297 | 580 | 432 | 525 | 472 |
| | التغير % | 7.0 | -4.3 | 3.3 | 37.7 | 11.1 | 1.9 | 2.3 | -3.1 | -0.7 | -13.8 | 4.2 | 14.3 | 4.2 |
| ذرة رفيعة | ابريل | 417 | 613 | 0 | 0 | 575 | 522 | 0 | 0 | 0 | 680 | 0 | 0 | 561 |
| | مارس | 425 | 609 | 0 | 0 | 575 | 522 | 0 | 0 | 0 | 640 | 0 | 0 | 554 |
| | التغير % | -1.9 | 0.7 | 0.0 | 0.0 | 0.0 | 0.0 | 0.0 | 0.0 | 0.0 | 6.3 | 0.0 | 0.0 | 1.3 |
| دخن حب | ابريل | 550 | 594 | 540 | 0 | 638 | 617 | 600 | 0 | 525 | 700 | 476 | 0 | 582 |
| | مارس | 546 | 594 | 540 | 0 | 638 | 600 | 600 | 0 | 525 | 700 | 452 | 0 | 577 |
| | التغير % | 0.7 | 0.0 | 0.0 | 0.0 | 0.0 | 2.8 | 0.0 | 0.0 | 0.0 | 0.0 | 5.3 | 0.0 | 0.9 |
| ذرة شامية | ابريل | 629 | 650 | 570 | 0 | 538 | 860 | 0 | 900 | 475 | 700 | 459 | 0 | 578 |
| | مارس | 558 | 642 | 570 | 0 | 538 | 850 | 825 | 1050 | 450 | 700 | 454 | 0 | 664 |
| | التغير % | 12.7 | 1.2 | 0.0 | 0.0 | 0.0 | 1.2 | 0.0 | -14.3 | 5.6 | 0.0 | 1.1 | 0.0 | -12.9 |
| شعير | ابريل | 588 | 600 | 633 | 0 | 0 | 825 | 0 | 1075 | 425 | 680 | 517 | 0 | 668 |
| | مارس | 537 | 550 | 633 | 0 | 0 | 825 | 0 | 1100 | 425 | 760 | 459 | 0 | 661 |
| | التغير % | 9.5 | 10.0 | 0.0 | 0.0 | 0.0 | 0.0 | 0.0 | -2.3 | 0.0 | -10.5 | 12.6 | 0.0 | 1.0 |

الجدول رقم (15) يبين اسعار التجزئة للسلع الغذائية المستوردة خلال ابريل 2021م حيث لوحظ ما يلي:

الفول: بلغ متوسط سعر حبوب الفول لشهر ابريل 996 ريال/ كجم بنقصان 0.4% عن الشهر السابق وسجلت سيئون اعلى سعر بلغ 1198 ريال/ كجم وسجلت الجوف ادنى سعر بلغ 550 ريال/ كجم وارتفعت الاسعار في خمس محافظات واعلى نسبة زيادة كانت في لحج 9.2% تلتها شبوة 8.7% تعز 7.8% اما بقية المحافظات بنسب بسيطة وبالمقابل انخفض السعر في محافظتين وكانت اعلى نسبة انخفاض المهرة 14.7% تلتها مارب 10.8% وظل السعر ثابتا في ثلاث محافظات ابين والضالع والجوف اما سقطرى لا يتوفر فيها الفول الحبوب حيث يفضل المستهلك فيها الفول المعبأ وانخفاض السعر في الجوف عن المحافظات الاخرى ناتج عن فارق سعر صرف الدولار في المحافظة عن المحافظات الاخرى. ويلاحظ انه في هذا الشهر انخفضت أسعاره مقارنة بالشهر الاخرى التي تواصل فيها الارتفاع، كما ان اختلاف الاسعار في بعض المحافظات يعود ايضا الى تكلفة النقل ورغبة المستهلكين.

الفاصوليا: بلغ متوسط سعر حبوب الفاصوليا لشهر ابريل 1273 ريال/ كجم بزيادة 7.5% عن الشهر السابق وسجلت عدن اعلى سعر بلغ 1600 ريال/ كجم وسجلت الجوف أدنى سعر بلغ 482 ريال/ كجم وارتفع السعر في ثمان محافظات وكانت اعلى نسبة ارتفاع محافظة مارب 36.5% تلتها تعز 15.1% لحج 10.7% شبوة 10% المهرة 6.9% عدن 6.2% اما بقية المحافظات بنسب بسيطة وظل السعر ثابتا في ثلاث محافظات ابين والضالع وسقطرى. ويلاحظ ارتفاع اسعار الفاصوليا بنسب مرتفعة في بعض المحافظات على الرغم من ان اسعار صرف الدولار انخفضت هذا الشهر بنسبة بسيطة وربما يعود الى انه في هذا الشهر الفضيل يزداد استهلاك الفاصوليا ويقل استهلاك الفول الذي لوحظ انخفاض أسعاره، ربما قلة المعروض في الاسواق ورغبة المستهلك في الفاصوليا الحبوب مقارنة بالفاصوليا المعلبة كما ان اختلاف الاسعار بين المحافظات يعود ايضا الى تكلفة النقل ووجود ثلاثة اصناف من الفاصوليا في السوق والفاصوليا الحمراء نوعين ذات السعر المرتفع والتي ارتفع سعر الكيلوجرام في بعض الاسواق الى 1800 ريال والفاصوليا البيضاء ذات السعر المنخفض ومتوسط السعر في المحافظة يعتمد على الانواع المتوفرة في سوق المحافظة ورغبة المستهلكين لها. ومن خلال مراقبة اسعار السوق والتقارير الواردة من المحافظات نجد ان الفاصوليا الحمراء تتزايد اسعارها بوتيرة عالية مقارنة بالفاصوليا البيضاء التي اسعارها شبة مستقرة بل ان الفاصوليا الحمراء تختفي في بعض الاحيان من الاسواق ويعود ذلك الى ارتفاع الطلب عليها، اما في محافظة الجوف فانه على الرغم من انخفاض السعر مقارنة بالمحافظات الاخرى نجد انه في خلال الشهرين زادت الاسعار فيها والفاصوليا الحمراء بتزايدها باستمرار كما

جعل المستهلك يعزف عن شراءها وزاد الطلب على الفاصوليا البيضاء التي أصبحت غير متوفرة بشكل كامل ولجا التجار الى رفع اسعارها اما في محافظة الجوف فان السعر منخفض جدا مقارنة بكافة المحافظات الاخرى وهذا ناتج ان المتوفر في السوق ناتج ما يحصل عليه المواطن من المنظمات الدولية ويعرض في السوق بسعر، كذلك فارق سعر صرف الدولار في المحافظة مقارنة بالمحافظات الاخرى .

العدس: بلغ متوسط سعر العدس لشهر ابريل 964 ريال بزيادة 7.4% عن الشهر السابق وسجلت المهرة اعلى سعر بلغ 1417 ريال وسجلت سقطرى ادنى سعر بلغ 500 ريال/ كجم وارتفعت الاسعار في ثمان محافظات واعلى نسبة ارتفاع مارب 40.5 % تلتها المهرة 16.4% تعز 9.6 % لحج 6.8% عدن 5.1 % اما بقية المحافظات فان الزيادة بنسب بسيطة، وظل السعر ثابتا في اربع محافظات ابين والضالع سيئون وسقطرى، وارتفاع اسعار العدس ناتج عن استمرار ارتفاع اسعار صرف الدولار ومرتبطة بدرجة اساسية بأسعار الفاصوليا حيث بها يتحدد أسعاره بها فعندما تكون مرتفعة السعر يلجا المستهلك الى استهلاك العدس وترتفع أسعاره ويتوقع الارتفاع المتواصل لأسعار العدس نتيجة للارتفاعات المستمرة في اسعار الفاصوليا بكافة انواعها، كما ان اختلاف الاسعار بين المحافظات يعود الى تكلفة النقل ووجود صنفين من العدس في السوق ومتوسط السعر في المحافظة يعتمد على النوع المتوفر في السوق حيث احدهما غالي الثمن.

السكر: بلغ متوسط سعر السكر في شهر ابريل 544 ريال/ كجم بزيادة 2.9% عن الشهر السابق وسجلت سقطرى اعلى سعر بلغ 600 ريال/ كجم وسجلت الجوف ادنى سعر بلغ 495 ريال/ كجم وارتفع السعر في تسع محافظات واعلى نسبة ارتفاع سقطرى 14.3% تلتها الضالع 7.6% مارب 7.4 % اما بقية المحافظات بنسب بسيطة وانخفضت الاسعار في ثلاث محافظات عدن ولحج وتعز وبنسب بسيطة، ومن اسباب ارتفاع اسعار السكر استمرار ارتفاع اسعار صرف الدولار ويلاحظ ان هذه السلعة ارتفعت في كل المحافظات في هذا الشهر نتيجة لقدم شهر رمضان المبارك والذي يكثر فيه استخدام مادة السكر، بينما كانت في استقرار وانخفاض في بعض المحافظات في الاشهر القليلة الماضية. وهذه المادة اساسية ومرتبطة بها ايضا كثير من السلع الغذائية ويتجاوز تأثيرها على سلع ومنتجات غذائية مختلفة المواطن بحاجة اليها مثل الحلويات والبسكويت الذي يعتبر غذاء اساسي للأطفال. وانخفاض السعر في محافظة الجوف مرتبط بفارق اسعار صرف العملة. والمعونات العينية التي يستلمها المواطنون في هذه المحافظة نتيجة الحرب.

الرز البسمتي: بلغ متوسط سعر الرز البسمتي في شهر ابريل 1154 ريال/ كجم بزيادة 0.4 % عن الشهر السابق وسجلت سقطرى اعلى سعر بلغ 1325 ريال/ كجم وسجلت الضالع ادنى سعر بلغ 1000 ريال/ كجم

وارتفع السعر في أربع محافظات وكانت اعلى نسبة ارتفاع في لحج 6.4% تلتها سقطرى 6% اما بقية المحافظات فان الزيادة بنسب بسيطة. وانخفض السعر في خمس محافظات وجميعها بنسب بسيطة ، وظل السعر ثابتا في ثلاث محافظات ابين وشبوة والمكلا وارتفاع الاسعار للأرز في هذا الشهر الفضيل بنسب بسيطة مقارنة بالأشهر السابقة ويعود ذلك الى انه في هذا الشهر الفضيل يقل استهلاك الارز ، كما ويلاحظ ارتفاع اسعار الارز في محافظة سقطرى في للشهر الثاني على التوالي بعدما كانت اسعار الجزيرة مستقرة ، كما ان الاسعار تختلف من محافظة لأخرى وفقا للأصناف المتوفرة في الأسواق والأصناف المختارة عند النزول حيث يتوفر في السوق اصناف عديدة والبعض يأخذ رز الربان وهو غالي الثمن ويرغب بعض المستهلكين في شرائه والبعض الآخر يأخذ المتوسط لأصناف منخفضة الثمن وكل ذلك يؤدي الى اختلاف المتوسط من محافظة لأخرى. وكذلك ارتفاع تكلفة النقل نتيجة ارتفاع اسعار المشتقات النفطية وعدم توفرها بالسعر الرسمي وشراءها من السوق الموازية بأسعار عالية.

الرز الغير البسمتي: بلغ متوسط سعر الرز الغير بسمتي لشهر ابريل 712 ريال/ كجم بزيادة 12.2% عن الشهر السابق وسجلت سقطرى اعلى سعر بلغ 1100 ريال/ كجم وسجلت ابين أدنى سعر بلغ 500 ريال/ كجم وارتفع السعر في ست محافظات وكانت اعلى نسبة ارتفاع في مارب 8.4 % تلتها سقطرى 7.3% اما بقية المحافظات بنسب بسيطة وبالمقابل انخفض السعر في ثلاث محافظات عدن المهرة تعز وبنسب بسيطة. وظل السعر ثابتا في محافظة ابين والمكلا ولا يتوفر الارز الغير بسمتي في الضالع منذ الشهر الماضي ويؤكد التجار انخفاض الطلب على هذه المادة وتغير نمط الاستهلاك في المحافظة. وكما اشرنا في تحليل الارز البسمتي انه في هذا الشهر الفضيل يقل استهلاك الأرز بينما نجد ان الارز الغير البسمتي زادت أسعاره في هذا الشهر ويعود ذلك الى ان السلال الغذائية التي يقوم بتوزيعها فاعلي الخير والمنظمات المحلية في هذا الشهر اغلبها ارز غير بسمتي مما زاد الطلب عليه في هذا الشهر، واختلاف الاسعار يعود ايضا الى ان السوق تتوفر فيه ثلاثة اصناف الرز الفيتنامي والهندي والتايلندي والبعض يأخذ صنف واحد فقط والبعض الآخر يأخذ صنفين حسب ما هو متوفر في السوق ومن الاسباب الاخرى لارتفاع السعر للرز الغير بسمتي الظروف الاقتصادية وانخفاض دخل الفرد وزيادة الطلب على الرز الغير بسمتي مما دفع التجار الى رفع سعرة، حيث كان انهيار العملة المحلية اثر في احداث طلب ناشئ على السلع الاقل جودة وسعت الاسر الى التقليل من الكميات والاعتماد على سلع اقل جودة وتكلفة وهذا ادى الى ارتفاع اسعاره في الاسواق بنسب تفوق 50% بينما كانت رخيصة الثمن وفي متناول الجميع ويلاحظ ان اسعار الارز البسمتي منخفضة في محافظة الضالع بينما كانت المكلا اقل الاسعار على مدى عدة أشهر.

الزيوت المستوردة: بلغ سعر الزيوت المستوردة لشهر ابريل 1447 ريال/ كجم بزيادة 4.8% عن الشهر السابق وسجلت شبوة اعلى سعر بلغ 1810 ريال/ كجم وسجلت تعز ادنى سعر بلغ 1045 ريال/ كجم وارتفع السعر في عشر محافظات وكانت شبوة اعلى نسبة ارتفاع 14.9% تلتها الضالع 9.9% لحج 9.3% الجوف وتعز 6.4% عدن 5.8% اما بقية المحافظات فان الزيادة بنسب بسيطة وانخفضت الاسعار في محافظة مارب بنسبة 8.3% وظل السعر ثابتا في محافظة سقطرى فقط ومن اسباب ارتفاع الاسعار استمرار ارتفاع اسعار صرف الدولار وزيادة الطلب على الزيوت النباتية في شهر رمضان المبارك والاستخدامات المتعددة لها في هذا الشهر والزيوت مادة اساسية للطبخ وارتفاع اسعارها يشكل مستمر يهدد الامن الغذائي لمحدودي الدخل والزيوت المستوردة متوفرة في جميع الاسواق وبعده اصناف ومصادر مختلفة والسوق المحلي مشبع بالزيوت النباتية ، ويسود في سقطرى ومحافظة المهرة الزيوت العمانية الرخيصة الثمن في محافظة المهرة فقط مقارنة بالاصناف المستوردة الأخرى.

الزيوت المحلية: بلغ متوسط سعر الزيت المحلي المعامل لشهر ابريل 1302 ريال/ كجم بزيادة 8.4% عن الشهر السابق وسجلت الضالع اعلى سعر بلغ 1725 ريال/ كجم وسجلت مارب أدنى سعر بلغ 950 ريال/ كجم وارتفع السعر في تسع محافظات وكانت اعلى نسبة ارتفاع في الضالع 23% تلتها شبوة 19.9% عدن 13.4% لحج 9.6% اما بقية المحافظات فان الزيادة بنسب بسيطة. وظل السعر ثابتا في محافظتين سيئون وسقطرى. واسعار الزيوت المحلية ارتفعت اسعارها بشكل كبير في بعض المحافظات فاقت اسعار الزيوت المستوردة للشهر الثاني على التوالي، ولم تتوفر هذه السلعة في محافظة المهرة لتوفر الزيوت العمانية رخيصة الثمن وتغطيها السوق المحلي وارتفاع تكاليف النقل في حالة توفير الزيت المحلي لبعد المحافظة عن مواقع الانتاج وتفضيل المستهلك المنتجات العمانية. والسوق المحلية مشبعة بأصناف عديدة من الزيوت المحلية والمستوردة وجميع اسعارها مرتفعة.

حليب البودر: بلغ متوسط سعر الحليب البودر لشهر أبريل 4973 ريال/ كجم بزيادة 1.1% عن الشهر السابق وسجلت لحج اعلى سعر بلغ 6450 ريال/ كجم وسجلت مارب أدنى سعر بلغ 2470 ريال/ كجم وارتفعت الاسعار في سبع محافظات واعلى نسبة ارتفاع ابين 10.2% تلتها لحج 5.5% اما بقية المحافظات فان الزيادة بنسب بسيطة بينما انخفض السعر في ثلاث محافظات اعلى نسبة انخفاض مارب 17.7% اما بقية المحافظات بنسب بسيطة وظل السعر ثابتا في محافظتين الضالع وشبوة ويتوفر الحليب العلب في جميع المحافظات عدا سقطرى التي لا يتوفر فيها الحليب العلب والاكثر استخداما من قبل المستهلك حليب دانو اكياس عبوة 25 كجم ويتم بيعها بالكيلوجرام. وارتفعت اسعار الالبان في هذا الشهر بكافة اصنافها في كثير من المحافظات ويشهد هذا الشهر

طلب متزايد على الالبان نتيجة لقدم شهر رمضان المبارك وما رافقه من استخدامات متعددة لهذه المادة وعلى الرغم من ارتفاع الأسعار، إلا انها متوفرة في الاسواق المحلية بكافة الاحجام والماركات بينما كانت بعض الاصناف غير متوفرة في الاشهر السابقة وبالذات الاصناف ذات الجودة الاقل والتي يقبل عليها المواطن لظروفه المعيشية، ومن اسباب ارتفاع الاسعار الالبان استمرار ارتفاع اسعار صرف الدولار وزيادة الطلب عليها والالبان اسعارها عالية جدا واصبحت لا تتناسب مع قدرات المستهلكين ذوي الدخل المحدود الذين لا يستطيعون شراءها بينما الالبان ضرورية لنمو الاطفال لاحتوائها على الكالسيوم لبناء العظام وهذه من تحديات الامن الغذائي للأطفال وتؤدي الى زيادة سوء التغذية عند الاطفال وتتفاوت الاسعار بين المحافظات حسب الصنف المتوفر والجودة والنوعية والعلامة التجارية والسوق المحلي متوفر فيه العديد من العلامات التجارية المختلفة وفارق السعر يصل بين بعضها الى النصف وفي بعض المحافظات يفضل المستهلك الاصناف عالية الجودة ومرتفعة السعر نيدو ودانو مما يظهر متوسط السعر مرتفع بينما البعض الاخر يأخذ الاصناف المنخفضة السعر وتأتي عدن دائما اعلى الاسعار لرغبة وتفضيل كثير من المستهلكين الاصناف غالية الثمن. كما ان تكاليف النقل من العوامل المؤثرة ايضا في ارتفاع الاسعار.

الملح: بلغ متوسط سعر الملح في شهر ابريل 236 ريال/ كجم بزيادة 7.8% عن الشهر السابق وسجلت سقطرى اعلى سعر بلغ 675 ريال/ كجم وسجلت عدن أدنى سعر بلغ 92 ريال/ كجم وارتفع السعر في أربع محافظات وكانت سيئون اعلى نسبة ارتفاع 176.8% تلتها ابين 12% سقطرى 5.8% اما بقية المحافظات بنسب بسيطة. وبالمقابل انخفض السعر في محافظتين وكانت اعلى نسبة انخفاض المهرة 6.5% اما محافظة الجوف فان الانخفاض بنسبة بسيطة وظل السعر ثابتا في خمس محافظات عدن والضالع وشبوة والمكلا مارب وتعز ويلاحظ في هذا الشهر زيادة كبيرة في متوسط سعر الملح في سيئون وذلك ناتج انه في السوق كان يسود المنتج المحلي وفي هذا الشهر دخلت في السوق الملح السعودي المكرر بماركات مختلفة وبأسعار مختلفة ومرتفعة ومادة الملح من المنتجات الوطنية المتوفرة في الاسواق المحلية ولا يتم الاستيراد الا للملح المكرر عالي النقاوة وبكميات محدودة وهذه هي التي تتأثر اسعارها بارتفاع الدولار فقط وتأثر على المتوسط العام وهناك عامل اخر لاختلاف الاسعار بين المحافظات من حيث نوعية الملح بحري وصخري ونسبة النقاوة حيث يفضل بعض المستهلكين الملح المكرر المرتفع السعر وتعتبر محافظة عدن اقل الاسعار للملح لوجود مواقع الانتاج الملح فيها، بينما تعتبر سقطرى اعلى الاسعار لبعدها عن مواقع انتاج الملح. وارتفاع كلفة النقل اليها وربما لوجود مورد وحيد ويسود الاحتكار.

زيت السمسم: بلغ متوسط سعر زيت السمسم لشهر ابريل 3582 ريال/ لتر بزيادة 0.8% عن الشهر السابق وسجلت المهرة اعلى سعر 4508 ريال/ لتر وسجلت أبين أدنى سعر 2958 ريال/ لتر وارتفعت الاسعار في ثمان محافظات وكانت اعلى نسبة ارتفاع لحج 14% تلتها ابين 6.5% أما

في بقية المحافظات فان الزيادة بنسب بسيطة وبالمقابل انخفض السعر في محافظتي عدن والمهرة وكانت عدن اعلى نسبة انخفاض 9.5% أما المحافظات الاخرى بنسبة بسيطة وضلت الاسعار ثابتة في محافظة شبوة فقط ولم يتوفر هذا الزيت في محافظة سقطرى ربما لعدم ملائمة مناخ الجزيرة لزراعته او ربما عدم رغبة المستهلكين له. والسبب هو السلعة الوحيدة التي ارتفعت اسعارها للشهر الرابع في بعض المحافظات وبنسب بسيطة بعد ان كان مستقرًا لعدة اشهر ويعود ذلك الى ان السبب المحلي الذي توفر في الاسواق من موسم الحصاد السابق ربما قارب على النفاذ مما زاد الطلب على السبب المستورد وزادت أسعاره نتيجة ارتفاع اسعار صرف العملة وارتفاع اسعار النقل، واستخدام الصنف المحلي درجة اولى في محافظة المهرة جعل أسعاره عالية في هذه المحافظة وهذا ما يفضل المستهلك لجودته العالية كما ان السعر يتأثر بالمواسم الزراعية في المحافظة والمحافظات المجاورة والسبب من المنتجات التي يفضل المزارعين زراعته وكان في السابق الانتاج المحلي يغطي الاستهلاك ولكن مشكلة الجفاف أدت الى قلة الانتاج والاتجاه الى الاستيراد بكميات كبيرة، ويلاحظ زيادة استخدام زيت السبب في محافظة عدن في السنوات الاخيرة ربما لتغير نمط الاستهلاك نتيجة لتدفق النازحين على المدينة من المحافظات المتضررة من الحرب. أهم المؤثرات على استقرار اسعار التجزئة للسلع الغذائية المستوردة في شهر ابريل 2021م نوجزها في التالي:

- ❖ عدم استقرار اسعار صرف العملة الوطنية امام العملة الاجنبية الدولار واستمرار تدهورها وبشكل متسارع وغياب المعالجات.
- ❖ توقف الوديعة السعودية الخاصة بتغطية الاعتمادات المستندية للسلع الغذائية الاساسية.
- ❖ تذبذب الواردات للسلع الغذائية نتيجة القيود التي اعادت فرضها بعض الدول المصدرة للغذاء نتيجة الموجة الثانية لوباء كورونا.
- ❖ الاوضاع الامنية التي تؤدي الى قطع الطرقات الرئيسية وسلوك الشاحنات طرق اخرى بعيدة وأكثر وعورة مما يرفع تكاليف النقل بين المحافظات.
- ❖ حالة الجفاف المستمرة منذ سنوات والتي ادت الى انخفاض انتاج الحبوب المحلية ولجوء المستهلك الى السلع المستوردة مما يرفع الطلب ويزيد السعر.
- ❖ ارتفاع تكاليف الانتاج الحبوب في الوقت الحالي بسبب المشتقات النفطية والمدخلات الزراعية الاخرى وتفضيل المستهلك السلع المستوردة ويرتفع الطلب عليها ويزيد السعر.
- ❖ ضعف الرقابة على محلات بيع السلع الغذائية بالتجزئة التي ترفع الاسعار بهامش الربح المرتفع.
- ❖ ارتفاع تكاليف النقل للسلع الغذائية الاساسية بعد ارتفاع المشتقات النفطية من قبل شركة النفط اليمنية.
- ❖ تأخر السفن عند دخولها الموانئ اليمنية وارتفاع تكاليف الشحن والتفريغ نتيجة لجائحة كورونا.

جدول رقم (14) متوسط أسعار تجزئة السلع الغذائية المختلفة (ريال/ كجم) أبريل 2021 ونسبة التغير مع الشهر السابق

| السلع | التغير % | عدن | لحج | أبين | الضالع | شبه | المكلا | سينون | المهرة | الجوف | مارب | تعز | سقطرى | المتوسط العام |
|--------------|----------|------|------|------|--------|------|--------|-------|--------|-------|-------|------|-------|---------------|
| فول | ابريل | 1100 | 931 | 850 | 1000 | 1120 | 983 | 1198 | 1088 | 550 | 1070 | 1065 | 0 | 996 |
| | مارس | 1050 | 888 | 850 | 1000 | 1030 | 971 | 1198 | 1275 | 550 | 1200 | 988 | 0 | 1000 |
| | التغير % | 4.8 | 9.2 | 0.0 | 0.0 | 8.7 | 1.2 | 0.0 | -14.7 | 0.0 | -10.8 | 7.8 | 0.0 | -0.4 |
| فاصوليا | ابريل | 1600 | 1596 | 1017 | 1250 | 1320 | 933 | 1284 | 1496 | 482 | 1420 | 1373 | 1500 | 1273 |
| | مارس | 1506 | 1442 | 1017 | 1250 | 1200 | 900 | 1284 | 1400 | 469 | 1040 | 1193 | 1500 | 1183 |
| | التغير % | 6.2 | 10.7 | 0.0 | 0.0 | 10.0 | 3.7 | 0.0 | 6.9 | 2.8 | 36.5 | 15.1 | 0.0 | 7.5 |
| عدس | ابريل | 1200 | 1100 | 700 | 900 | 855 | 942 | 1180 | 1417 | 631 | 1180 | 967 | 500 | 964 |
| | مارس | 1142 | 1030 | 700 | 900 | 840 | 917 | 1180 | 1217 | 630 | 840 | 882 | 500 | 898 |
| | التغير % | 5.1 | 6.8 | 0.0 | 0.0 | 1.8 | 2.7 | 0.0 | 16.4 | 0.2 | 40.5 | 9.6 | 0.0 | 7.4 |
| السكر | ابريل | 508 | 524 | 547 | 538 | 555 | 543 | 515 | 588 | 495 | 580 | 533 | 600 | 544 |
| | مارس | 525 | 542 | 527 | 500 | 540 | 524 | 510 | 569 | 480 | 540 | 560 | 525 | 529 |
| | التغير % | -3.2 | -3.3 | 3.8 | 7.6 | 2.8 | 3.6 | 1 | 3.3 | 3.1 | 7.4 | -4.8 | 14.3 | 2.9 |
| رز بسمتي | ابريل | 1217 | 1312 | 1080 | 1000 | 1250 | 1017 | 1095 | 1180 | 1057 | 1145 | 1170 | 1325 | 1154 |
| | مارس | 1192 | 1233 | 1080 | 1025 | 1250 | 1017 | 1089 | 1219 | 1058 | 1200 | 1183 | 1250 | 1150 |
| | التغير % | 2.1 | 6.4 | 0.0 | -2.4 | 0.0 | 0.0 | 0.6 | -3.2 | -0.1 | -4.6 | -1.1 | 6.0 | 0.4 |
| رز غير بسمتي | ابريل | 750 | 837 | 500 | 0 | 670 | 658 | 742 | 725 | 518 | 756 | 571 | 1100 | 712 |
| | مارس | 775 | 821 | 500 | 0 | 640 | 658 | 736 | 750 | 478 | 700 | 573 | 1025 | 635 |
| | التغير % | -3.2 | 1.9 | 0.0 | | 4.7 | 0.0 | 0.8 | -3.3 | 8.4 | 8.0 | -0.3 | 7.3 | 12.2 |
| زيوت مستوردة | ابريل | 1638 | 1455 | 1467 | 1753 | 1810 | 1729 | 1438 | 1328 | 1057 | 1045 | 1438 | 1200 | 1447 |
| | مارس | 1548 | 1331 | 1454 | 1595 | 1575 | 1651 | 1437 | 1288 | 993 | 1140 | 1352 | 1200 | 1380 |
| | التغير % | 5.8 | 9.3 | 0.9 | 9.9 | 14.9 | 4.7 | 0.1 | 3.1 | 6.4 | -8.3 | 6.4 | 0.0 | 4.8 |
| زيوت محلية | ابريل | 1417 | 1296 | 1396 | 1725 | 1675 | 1513 | 1160 | 0 | 988 | 950 | 1203 | 1000 | 1302 |
| | مارس | 1250 | 1183 | 1364 | 1400 | 1398 | 1456 | 1160 | 0 | 963 | 920 | 1146 | 1000 | 1204 |
| | التغير % | 13.4 | 9.6 | 2.3 | 23.2 | 19.8 | 3.9 | 0.0 | 0.0 | 2.6 | 3.3 | 5.0 | 0.0 | 8.4 |
| حليب البودرة | ابريل | 5785 | 6450 | 5608 | 5413 | 5380 | 4974 | 4755 | 5744 | 3750 | 2470 | 4350 | 5000 | 4973 |
| | مارس | 5810 | 6115 | 5090 | 5413 | 5380 | 4849 | 4740 | 5700 | 3641 | 3000 | 4392 | 4875 | 4917 |

| | | | | | | | | | | | | | | |
|------------|------------|-------------|--------------|------------|-------------|------------|------------|------------|------------|-------------|-------------|-------------|----------|------------|
| 1.1 | 2.6 | -1.0 | -17.7 | 3.0 | 0.8 | 0.3 | 2.6 | 0.0 | 0 | 10.2 | 5.5 | -0.4 | التغير % | |
| 236 | 675 | 202 | 200 | 246 | 257 | 263 | 180 | 220 | 150 | 177 | 167 | 92 | ابريل | الملح |
| 219 | 638 | 202 | 200 | 254 | 275 | 95 | 180 | 220 | 150 | 158 | 163 | 92 | مارس | |
| 7.8 | 5.8 | 0.0 | 0.0 | -3.1 | -6.5 | 176.8 | 0.0 | 0.0 | 0.0 | 12.0 | 2.5 | 0.0 | التغير % | |
| 3582 | 0 | 3017 | 3500 | 3610 | 4508 | 4381 | 4036 | 3380 | 3300 | 2958 | 3692 | 3017 | ابريل | زيت السمسم |
| 3554 | 0 | 3071 | 3543 | 3559 | 4519 | 4313 | 4000 | 3380 | 3150 | 2777 | 3448 | 3333 | مارس | |
| 0.8 | 0.0 | 1.5 | 3.4 | 1.4 | -0.2 | 1.6 | 0.9 | 0.0 | 4.8 | 6.5 | 14.0 | -9.5 | التغير % | |

المشتقات النفطية:

اظهرت مؤشرات اسعار المشتقات النفطية الرسمية خلال هذا شهرا بريل 2021م عدم توفر بعض المشتقات في بعض المحافظات مثل الضالع وشبوة التي لا يتوفر فيها الديزل والبترول بالسعر الرسمي وكذلك البعض الاخر يتذبذب فيها حيث يظهر في بعض الاسابيع ويختفي في البعض الاخر مثل محافظة سقطرى وكذلك سيئون التي لم يتوفر فيها الا في الاسبوع الاول من الشهر، كما ان هذه الاسعار الرسمية متفاوتة بين المحافظات نتيجة تكلفة النقل عدا محافظة مارب التي ينخفض فيها اسعار المشتقات النفطية بكافة انواعها بنسبة 70% عن المحافظات الاخرى لوجود منسأة تعبئة الغاز محطة صافر وكذلك مصافي النفط .

اما في ما يتعلق بالسعر الغير رسمي نجد ان هذا السعر يظهر في الاسواق متزامنا مع عدم توفر المشتقات النفطية بالسعر الرسمي او عدم انتظام توزيعها في المحافظات ويلاحظ ان بعض المحافظات لا يتوفر فيها هذا السعر وذلك لاستقرار التموين فيها من قبل شركة النفط اليمنية حيث ظهر هذا الشهر عدم توفر السعر الغير رسمي للديزل والبترول في محافظة المهرة وسقطرى اما اسطوانة الغاز لا تتواجد في المهرة ويسود السعر الغير رسمي كذلك في محافظة سقطرى بشكل دائم ، وارتفعت اسعار المشتقات النفطية في هذا الشهر بشقيها الرسمي والغير رسمي وقد زادت شركة النفط اليمنية الاسعار بمبلغ 750 ريال في الدبة عبوة 20 لتر حيث يباع اللتر البترول في المحطات الحكومية بمبلغ 588 ريال وفي المحطات الخاصة يزيد 10% عن السعر الرسمي. وهذه الارتفاعات في المشتقات النفطية ادت الى ارتفاع تكلفة النقل للسلع بين المحافظات واصبحت تكلفة وصول البضاعة الي بعض المحافظات البعيدة توازي تكلفة الوصول من الدول المستورد منها الى اليمن.

والجدول رقم (16) يبين اسعار الغاز بالسعر الرسمي والسعر الغير رسمي لشهر ابريل على النحو التالي:

الديزل: بلغ متوسط سعر الديزل الرسمي في شهر ابريل 469 ريال/ لتر. بزيادة 1% عن الشهر السابق وسجلت لحج اعلى سعر بلغ 640 ريال، بينما سجلت مارب أدنى سعر بلغ 160 ريال ولا يتوفر هذه المادة في محافظة الضالع وشبوة بينما بلغ متوسط سعر الديزل الغير رسمي 660 ريال بزيادة 1% عن الشهر السابق وسجلت ابين اعلى سعر بلغ 810 ريال وسجلت سقطرى ادنى سعر بلغ 500 ريال، وتبلغ نسبة الزيادة بين السعرين 41% وهذا السعر متغير ومرتبطة بمستوى توفر الديزل بالسعر الرسمي خلال الشهر.

البترول: بلغ متوسط سعر البترول الرسمي في شهر ابريل 454 ريال بزيادة 4.6 % عن الشهر السابق وسجلت ابين اعلى سعر بلغ 588 ريال/ لتر بينما سجلت مارب أدنى سعر بلغ 175 ريال/ لتر وتعتبر مارب والجوف اقل الاسعار الرسمية على مستوى المحافظات ولا تتوفر هذه المادة في محافظة شبوة بينما بلغ متوسط سعر البترول غير الرسمي 642 ريال/ لتر بزيادة 8.4 % عن الشهر السابق وسجلت المهرة اعلى سعر بلغ 800 ريال بينما سجلت المكلا وسقطرى ادنى سعر بلغ 500 ريال، ويتوفر السعر الغير رسمي

في كل المحافظات تبلغ نسبة الزيادة بين السعرين 41 % وهذا السعر متغير ومرتبطة بمستوى توفر البترول بالسعر الرسمي خلال الشهر.

اسطوانة الغاز : بلغ سعر اسطوانة الغاز الرسمي في شهر ابريل 4249 ريال/ اسطوانة بزيادة 3.1% عن الشهر السابق وسجلت تعز أعلى سعر بلغ 5658 ريال، بينما سجلت مارب ادنى سعر بلغ 3260 ريال ولا يتوفر السعر الرسمي في محافظة سقطرى وبلغ متوسط سعر أسطوانة الغاز غير الرسمي 7402 ريال بزيادة 8 % عن الشهر السابق وسجلت تعز اعلى سعر بلغ 10198 ريال بينما سجلت سيئون ادنى سعر بلغ 4318 ريال وتبلغ الزيادة بين السعرين 74% وهذا السعر متغير ومرتبطة بمستوى توفر مادة الغاز المنزلي بالسعر الرسمي ومادة الغاز المنزلي اساسية وضروري للطبخ وارتفاعها المستمر يؤثر على دخل الاسرة والامن الغذائي لها.

جدول رقم (16) المتوسط الشهري لسعر المشتقات النفطية الرسمي وغير الرسمي ابريل 2021 ونسبة

التغير مع الشهر السابق

| السلع | التغير % | عدن | لحج | ابين | الضالع | شبو | ح.سينون | المهرة | الجوف | مارب | تعز | سقطرى | المتوسط الشهري |
|----------------------------|----------|------|------|------|--------|------|---------|--------|-------|------|-------|-------|----------------|
| ديزل رسمي (لتر /ريال) | ابريل | 560 | 640 | 621 | 0 | 0 | 500 | 500 | 331 | 160 | 425 | 450 | 469 |
| | مارس | 610 | 590 | 547 | 0 | 410 | 495 | 486 | 332 | 160 | 555 | 418 | 464 |
| | التغير % | -8.2 | 8.5 | 13.5 | -100 | 1.0 | 2.9 | 0.0 | -0.3 | 0.0 | -23.4 | 7.7 | 1.0 |
| ديزل غير رسمي (لتر/ريال) | ابريل | 700 | 767 | 810 | 629 | 625 | 522 | 597 | 800 | 572 | 685 | 500 | 660 |
| | مارس | 700 | 741 | 807 | 675 | 628 | 500 | 573 | 850 | 555 | 600 | 430 | 652 |
| | التغير % | 0.0 | 3.5 | 0.4 | -6.8 | -0.5 | 4.4 | 4.2 | -5.9 | 3.1 | 14.2 | -7.0 | 1.0 |
| بترول رسمي (لتر/ريال) | ابريل | 509 | 584 | 588 | 525 | 0 | 500 | 500 | 278 | 175 | 385 | 450 | 454 |
| | مارس | 480 | 531 | 522 | 510 | 366 | 494 | 486 | 279 | 175 | 441 | 418 | 434 |
| | التغير % | 6.0 | 10.0 | 12.6 | 2.9 | -100 | 1.2 | 2.9 | -0.4 | 0.0 | -12.7 | 7.7 | 4.6 |
| بترول غير رسمي (لتر/ريال) | ابريل | 725 | 738 | 709 | 594 | 613 | 500 | 648 | 800 | 597 | 645 | 500 | 642 |
| | مارس | 589 | 622 | 760 | 581 | 594 | 471 | 603 | 850 | 532 | 470 | 430 | 592 |
| | التغير % | 23.1 | 18.6 | -6.7 | 2.2 | 3.2 | 6.2 | 7.5 | -5.9 | 12.2 | 37.2 | 5.0 | 8.4 |
| غاز طبخ رسمي (اسطوانة) | ابريل | 4500 | 4625 | 5658 | 4275 | 3545 | 3800 | 3800 | 4750 | 4475 | 3260 | 0 | 4249 |
| | مارس | 4500 | 4667 | 4346 | 4000 | 3830 | 3750 | 3500 | 4688 | 4075 | 3320 | 0 | 4123 |
| | التغير % | 0.0 | -0.9 | 30.2 | 6.9 | -7.4 | 1.3 | 8.6 | 1.3 | 9.8 | -1.8 | -13.4 | 3.1 |
| غاز طبخ غير رسمي (اسطوانة) | ابريل | 8725 | 8042 | 8500 | 7375 | 4430 | 5125 | 4318 | 7000 | 7756 | 7550 | 9813 | 7402 |
| | مارس | 7034 | 7625 | 6938 | 7000 | 4355 | 6000 | 4438 | 7000 | 6715 | 6000 | 9625 | 6862 |
| | التغير % | 24.0 | 5.5 | 22.5 | 5.4 | 1.7 | -14.6 | -2.7 | 0.0 | 15.5 | 25.8 | 6.1 | 8.0 |

أسعار صرف العملة:

تدهور أسعار صرف العملة الوطنية أمام العملات الأجنبية يعتبر من القضايا الهامة التي تؤثر على الأمن الغذائي خاصة وأن بلدنا اليمن يعتمد على الاستيراد في كل احتياجاته الغذائية وغير الغذائية وقد بذلت الدولة جهوداً كبيرة لاحتواء أزمة سعر الصرف من قبل البنك المركزي اليمني - عدن وذلك بتمويل واردات السلع الغذائية الأساسية بسعر صرف تفضيلي من الوديعة السعودية، في السنتين الماضيتين 2019 - 2020 والتي أدت إلى استقرار أسعار الصرف عند حدود 600 ريال/ دولار وبعد توقف تمويل واردات السلع الغذائية الأساسية من الوديعة السعودية من البنك المركزي اليمني في الربع الثاني من العام الماضي أدى إلى بروز عوامل اقتصادية منها وجود خلل في العرض والطلب على سوق الصرف وكان لهذا الأثر الكبير في انخفاض العملة الوطنية مقابل العملات الأجنبية حيث زاد الطلب عليها لتغطية الواردات الغذائية. وزادت المضاربات في سوق العملة كذلك هناك أسباب أخرى أدت إلى تدني عرض العملات الأجنبية ومنها توقف العديد من القطاعات الاقتصادية الرافدة للاقتصاد الوطني بالعملة الأجنبية ومنها توقف صادرات النفط والغاز والتي تعتبر أكبر مصدر للعملة الأجنبية التي انعكست على تآكل الاحتياطيات النقدية وتراجعت قدرة البنك المركزي اليمني على التدخل في السوق لضبط أسعار الصرف. وهناك مشكلة أخرى ظهرت العام الماضي ولا زال لها تأثير على أسعار الصرف وهي تناقص قيمة الريال اليمني وظهور علامات الانقسام الاقتصادي بين مناطق سيطرة الحوثيين ومناطق سيطرة الشرعية عبر قرار الحوثيين منع تداول العملة الجديدة وظهور في السوق عملة محلية بسعرين مختلفين وتسبب ذلك في ارتفاع عمولة التحويلات بنسبة كبيرة مما أثر على قطاع واسع من السكان المعتمدين على الحوالات المالية، ومن الأسباب الأخرى لتدهور العملة عدم الثقة فيها واعتماد كثير من المعاملات المالية في البيع والشراء بالعملة الأجنبية بالجملة على الريال السعودي وبدون فواتير وكذلك شراء وبيع الأصول الثابتة بنفس العملة مما زاد الطلب على هذه العملة في السوق وزادت أسعار الصرف، وهذه أعباء لا يتحملها المستهلكون من خلال زيادة أسعار المواد الغذائية ومن خلال مراقبة الأسعار في هذا الشهر نجد أن سعر صرف الريال اليمني يتدهور يومياً أمام العملات الأجنبية وعلى الرغم من قيام البنك المركزي اليمني بحملات تفتيش ميدانية على شركات ومحلات الصرافة في الأشهر السابقة بهدف ضبط المخالفات والتجاوزات والحد من المضاربة والتلاعب في سعر الصرف وكذلك التحقق من الالتزام بالتعليمات والضوابط المنظمة لعملية البيع والشراء للعملة الأجنبية والحوالات الواردة والصادرة الآن هذه الإجراءات كان لها تأثير واضح في هبوط أسعار الصرف لفترة محددة ولا زالت الأسعار مرتفعة ومتباينة في محلات الصرافة حتى في مدن المحافظة الواحدة كذلك غياب الضوابط عند احتساب عمولات الصرافة حيث يلاحظ الفوارق المختلفة في الأسواق بين عملية البيع والشراء للعملة كذلك لانعدام الرقابة فإن كثير من محلات الصرافة لا تقبل التعامل بالعملة الوطنية فئة 200 ريال وأصبح جزء من العملة خارج التعامل مما يتطلب اتخاذ إجراءات رادعة لهذه المحلات وعدم ثبات أسعار الصرف وتذبذبها في فترات قصيرة دفع بالتجار إلى إعادة تقييم أسعار السلع الغذائية وفقاً لمتغيرات الدولار

وهنا يتأثر المواطن ويتهدد امنية الغذائي . ووفقا للبيانات الواردة من الاسواق نجد ان في هذا الشهر حصل انخفاض طفيف في اسعار صرف العملة بيع وشراء وكان لها تأثير محدود على بعض اسعار السلع الاساسية وغير الاساسية في بعض المحافظات فقط.

وبلغ متوسط سعر الصرف بيع لشهر ابريل 851 ريال بنقصان عن الشهر السابق 1.2%، فيما بلغ متوسط سعر الصرف شراء 843 ريال بنقصان عن الشهر السابق 1% وبلغ ا على معدل سعر بيع في لحج 896 ريال وأدنى سعر بيع في محافظة الجوف 653 ريال وانخفضت الاسعار في كل المحافظات وجميعها بنسب بسيطة اقل من 5 % وشهدت الاسعار تحسن مقارنة بالأشهر السابقة التي كانت في تصاعد مستمر، كما بلغ ا على معدل سعر صرف شراء في لحج 884 ريال وأدنى سعر صرف شراء في محافظة الجوف 646 ريال وتعتبر محافظة الجوف اقل اسعار الصرف بيع وشراء مقارنة بالمحافظات الأخرى.

المعالجات لثبات اسعار الصرف:

- ❖ ايجاد اليات لوقف تدهور العملة الوطنية امام الدولار واستقرار اسعار الصرف.
- ❖ اتخاذ الاجراءات لمعالجة فارق السعر للعملة الوطنية نتيجة حظر تداول الاوراق النقدية الجديدة في مناطق سيطرة الحوثيين.
- ❖ تمويل واردات السلع الغذائية الاساسية من البنك المركزي وبسعر تفضيلي مما سيقال الطلب على العملة في السوق الموازية.
- ❖ وضع ضوابط واجراءات صارمة للحد من استغلال محلات الصرافة للمواطنين عند التحويل بين المحافظات.
- ❖ اتخاذ الاجراءات الصارمة ضد محلات الصرافة التي تعمل بشكل غير رسمي وتمارس المضاربة في العملات.
- ❖ تدخل البنك المركزي اليمني في السوق للحد من ارتفاع اسعار صرف العملات.
- ❖ اتخاذ الاجراءات الرادعة ضد محلات الصرافة التي لا تتعامل ببعض فئات العملة الوطنية.
- ❖ إلزام المنظمات الدولية بتوريد العملة الصعبة الى البنك المركزي اليمني والاتفاق على سعر التحويل.

جدول رقم (17) متوسط أسعار الصرف بيع وشراء (ريال/ دولار) ابريل 2021م ونسبة التغير مع الشهر السابق

| السلع | التغير % | عدن | لحج | ابين | الضالع | شبهه | المكلا | سينون | المهرة | الجوف | مارب | تعز | سقطرى | المتوسط العام |
|-----------|----------|------|------|------|--------|------|--------|-------|--------|-------|------|------|-------|---------------|
| سعر الصرف | ابريل | 878 | 896 | 866 | 880 | 891 | 882 | 882 | 881 | 653 | 885 | 741 | 882 | 851 |
| بيع | مارس | 899 | 905 | 888 | 901 | 909 | 905 | 905 | 907 | 652 | 908 | 743 | 898 | 868 |
| التغير % | | -2.3 | -1.0 | -2.5 | -2.3 | -2.0 | -2.5 | -2.5 | -2.9 | 0.2 | -2.5 | -0.3 | -1.8 | -1.2 |
| سعر الصرف | ابريل | 866 | 884 | 855 | 868 | 881 | 876 | 873 | 873 | 646 | 872 | 743 | 875 | 843 |
| شراء | مارس | 891 | 894 | 877 | 892 | 899 | 898 | 898 | 899 | 650 | 895 | 735 | 892 | 860 |
| التغير % | | -2.8 | -1.1 | -2.5 | -2.7 | -2.0 | -2.4 | -2.8 | -2.9 | -0.6 | -2.6 | 1.1 | 5.0 | -1.0 |

2.2. تحديات الوصول الى الغذاء:

تتوفر السلع الغذائية الاساسية والاخرى المستوردة في اسواق المحافظات غير ان الوصول والحصول على الغذاء يعتبر مشكلة رئيسية تواجه معظم سكان المحافظات في المدن والريف. وتظهر المشكلة بشكل اوضح في المناطق الريفية لتفشي البطالة بين الشباب القادر على العمل وغيرها من الاسباب وسوف تزداد هذه المشكلة نتيجة اعادة اغلاق منافذ بعض الدول المصدرة بعد الموجة الثانية لجائحة كورونا وتوقع حدوث قيود على الصادرات الزراعية وارتفاع اسعار السلع الغذائية الاساسية والتي بدأت بواورها في ارتفاع اسعار القمح في الاسواق العالمية وكذلك ضعف الحركة الشرائية في المحلات التجارية الكبيرة والتي رافقها تقليص فرص العمل للعمالة ذات الاجر اليومي ونوجز تحديات الوصول الى الغذاء في الاتي:

- ❖ ارتفاع اسعار السلع الغذائية نتيجة عدم استقرار اسعار الصرف للعملة المحلية امام العملات الاجنبية. وارتفاع اسعار القمح عالميا.
- ❖ تذبذب الواردات للسلع الغذائية نتيجة لضعف توفر السيولة النقدية من العملة الصعبة من جهة وتأثير جائحة كورونا على الملاحة الدولية.
- ❖ ارتفاع تكاليف نقل السلع الغذائية بين المحافظات بعد رفع الشركة اليمنية للنفط اسعار المشتقات النفطية.
- ❖ ضعف الرقابة على محلات الصرافة حيث هناك تضارب على العملة ووجود محلات صرافة غير رسمية تتلاعب بالأسعار وتفرض رسوم عالية على التحويلات.
- ❖ عدم وجود رؤية واضحة حول استمرارية الوديعة السعودية لتغطية الاعتمادات المستندية لاستيراد السلع الغذائية الأساسية.
- ❖ انخفاض التحويلات الخارجية نتيجة لفرض رسوم اقامات مرتفعة للعاملين اليمنيين في المملكة العربية السعودية وعودة جزء كبير منهم الى الوطن. بالإضافة الى اثار جائحة كورونا التي ادت الى فقدان المغتربين لا عمالهم نتيجة الحضر الذي تفرضه بلدان الجوار.
- ❖ قلة فرص العمل وتفشي البطالة بين الشباب القادر على العمل.
- ❖ وجود نازحين من المحافظات التي تسود فيها الحرب ولا توجد احصائيات لمعرفة حالتهم فيما يتعلق بالوضع الغذائي وتأثيرهم على الوضع الغذائي في المحافظات النازحين اليها.
- ❖ عدم تزويد المحافظات بمخصصات كافية من الغاز المنزلي من الشركة اليمنية للغاز مارب مما ينجم عن ذلك نشوء سوق موازية تستنزف دخل المواطن لارتفاع السعر لهذه المادة. وهذه المشكلة مزمنة منذ سنوات ولا توجد معالجات لها.
- ❖ ارتفاع تكاليف مادة الغاز المنزلي بعد رفع الشركة اليمنية للغاز اسعار الاسطوانات وأثر ذلك على الامن الغذائي.
- ❖ ازدياد عدد الفقراء وعدم قدرتهم على توفير الحد الأدنى من متطلبات الغذاء الاساسية.

- ❖ رفع رسوم التأمين على البضائع المستوردة لاعتبار اليمن بلد غير امنة.
- ❖ رفع تكاليف الشحن الخارجية على الواردات السلعية.
- ❖ تأخير وصول البضائع نتيجة التفتيش في الدول المجاورة مما يرفع تكلفة الشحن.
- ❖ عمولة التحويل بين المحافظات وأثرها على تكلفة السلع الغذائية بين المحافظات

2.3. التوصيات:

- ❖ تشجيع التجار على استيراد السلع الغذائية الاساسية وتوفير التسهيلات لهم من خلال ضمان الاستيراد بسعر الصرف الرسمي.
- ❖ ضرورة تدخل الدولة ووضع حد لتدهور اسعار الصرف للعملة الوطنية وضبط عملية الصرافة.
- ❖ تكوين مخزون استراتيجي كافي من السلع الغذائية الاساسية لمدة عام عبر تحفيز التجار او التدخل المباشر بالشاركة مع القطاع الخاص.
- ❖ تحديد اسعار السلع الغذائية الاساسية المغطاة بسعر الصرف الرسمي وفرض الرقابة الصارمة على الاسعار في السوق.
- ❖ استمرارية حملات التفتيش التي قام بها قطاع الرقابة على البنوك بالبنك المركزي اليمني على شركات ومحلات الصرافة للالتزام بالضوابط المنظمة لعملية شراء وبيع العملة والتحويلات.
- ❖ القضاء على الفوارق بين قيمة المطبوعات النقدية القديمة والجديدة واعتبارها جميعها قانونية ومعتمدة التداول.
- ❖ تفعيل دور الرقابة على محطات بيع المشتقات النفطية الخاصة من قبل شركة النفط اليمنية بعد الاجراءات الجديدة التي فرضها البنك المركزي اليمني على مستوردي المشتقات النفطية ومنح الشركة دور رئيسي فيها.
- ❖ إلزام كافة تجار المواد الغذائية بالالتزام بإشهار اسعار السلع الغذائية في واجهة محلاتهم وإلزام التجار المستوردين والمصنعين للسلع الغذائية بتحديد هامش ربح لتجارة الجملة والتجزئة واتخاذ الاجراءات القانونية بحق المخالفين.
- ❖ زيادة المخصصات الشهرية للمحافظات من الغاز المنزلي مما سيؤدي الى ثبات الاسعار والحد من التلاعب فيها.
- ❖ الرقابة الصارمة على محلات الصرافة غير المرخصة وايجاد اليات مناسبة لوقف تدهور العملة المحلية.
- ❖ تدخل الدولة في تحديد اسعار النقل البضائع بين المحافظات ومنع الاحتكار في هذا المجال.
- ❖ تفعيل دور الرقابة والاشراف على اسعار بيع اسطوانات الغاز المنزلي واتخاذ الاجراءات الرادعة للمخالفين والمتلاعبين بالأسعار.

❖ سحب اسطوانات الغاز المنزلي المنتهية الصلاحية أو اجراء صيانة شاملة لها حفاظا على صحة المستهلك.

❖ حصر النازحين في المحافظات لمعرفة حالتهم وتأثيرهم على الوضع الغذائي في كل محافظة.

❖ دعم الدولة للإنتاج الزراعي وبالذات المحاصيل النقدية لزيادة الصادرات الزراعية وكذلك محاصيل الحبوب المحلية وجلب اصناف ذات انتاجية عالية لتخفيض الكلفة للمنتج المحلي.

❖ تبني الدولة انشاء صوامع غلال في ميناء عدن للاحتفاظ بمخزون استراتيجي من مادة القمح لمجابهة الازمات.

❖ مخاطبة وزارة النقل والتحالف لأعاده النظر في تفتيش السفن في ميناء عدن بدلا من موانئ البلدان المجاورة.

❖ تفعيل دور مكاتب الوزارة في الرقابة التموينية من خلال اشهار اسعار السلع في كافة المحلات وكذا الاشراف والرقابة على اسعار بيع السلع الغذائية الاساسية المعفية من الضرائب والجمارك لوضع حد لاي زيادة سعرية غير مبررة وفقا لما نص عليه قانون التجارة الداخلية.

3. قطاع الأسماك

3.1 أسعار بيع الأسماك بالتجزئة

يتضمن هذا التقرير عرض وتحليل البيانات من التقارير الاسبوعية لشهر ابريل 2021م والتي يتم تجميعها من وحدات التنسيق الفنية بمكاتب التخطيط في المحافظات والمستهدفة وعددها (12) محافظة من خلال ايجاد المتوسط الشهري للشهر الحالي ومقارنته بالمتوسط الشهري للشهر السابق مارس 2021م والحصول على الفارق والنسبة المئوية. وأظهرت المؤشرات السعرية لشهر ابريل 2021م ارتفاع المتوسط العام للأسماك المراقبة في اسواق المحافظات، وسجلت انواع الباغة والسحلة والجش ارتفاعا بنسب متفاوتة حيث بلغت اعلى نسبة ارتفاع على التوالي اسماك الباغة 23.3% والسحلة 5.7% والجش 1.6% ولوحظ الانخفاض الوحيد في نوع سمك الثمد 3.0% كما يوضحها التحليل الآتي:

3.1.1 الثمد: بلغ المتوسط العام لأسعار اسماك الثمد لشهر ابريل 2021م 3802 ريال/كجم بنسبة انخفاض 3.0% وقد سجلت محافظة مأرب اعلى سعر للتجزئة بلغ 5000 ريال /كجم ، بينما سجلت محافظة سقطرى أدنى سعر وقدره 2433 ريال/ كجم وكان متاحا هذا النوع من السمك في أسواق جميع المحافظات (11) محافظة ولم يكن متاح في محافظة الجوف فقط، وشهدت 7 محافظات انخفاضا في الأسعار بنسب متفاوتة واعلى نسبة انخفاض بلغ 16.6% سجل في حضرموت الوادي وتليها على التوالي كلا من محافظة المهرة 13.0% والضالع 11.1% وحضرموت الساحل 8.4% ولوحظ أعلى نسبة ارتفاع في محافظة سقطرى بنسبة 19.7% وتليها أبين بنسبة 6.8% .وسجلت محافظة مأرب أعلى سعر للتجزئة 5000 ريال/ كجم

وتليها كلا من محافظة أبين 4750 ريال/ كجم وتعز 4740 ريال/ كجم ولحج 4725 ريال/ كجم وشبوة 4333 ريال/ كجم ومحافظة عدن 4000 ريال/ كجم و أدنى سعر سجلته محافظة سقطرى 2433 ريال/كجم.

3.1.2 السخلة: بلغ المتوسط العام لأسعار اسماك السخلة 7125 ريال/ كجم بنسبة ارتفاع 5.7% وقد سجلت محافظة عدن أعلى سعر للتجزئة بلغ 9875 ريال/ كجم وسجلت محافظة مأرب أدنى سعر للتجزئة 5125 ريال/كجم. وتوفر هذا النوع من السمك في 6 محافظات هي عدن – أبين – شبوة – حضرموت الساحل – تعز – مأرب ولم يكن متاحا في 6 محافظات وهي لحج – الضالع – حضرموت الوادي- المهرة – سقطرى الجوف. ولوحظ أعلى نسبة ارتفاع في محافظة عدن 12.3% وتليها على التوالي محافظة مأرب 7.2% وأبين 6.5% وتعز 2.2% وأدنى نسبة انخفاض 2.7% في حضرموت الساحل، وسجلت محافظة عدن أعلى سعر للتجزئة 9875 ريال/ كجم وتليها كلا من محافظة تعز 7933 ريال/ كجم وأبين 6750 ريال/ كجم وحضرموت الساحل 6569 ريال/ كجم وشبوة 6500 ريال/ كجم، وأدنى سعر للتجزئة سجلته محافظة مأرب 5125 ريال/ كجم.

3.1.3 الباعة: بلغ المتوسط العام لأسعار أسماك الباعة 2025 ريال/ كجم بنسبة ارتفاع 23.2% وسجلت محافظة عدن أعلى سعر للتجزئة 2504 ريال/ كجم. وسجلت محافظة لحج أدنى سعر للتجزئة 1644 ريال/ كجم ولم يكن متاحا هذا النوع من السمك في (7) محافظات وتوفر في (5) محافظات هي عدن – لحج – أبين – شبوة – حضرموت الساحل. وقد سجلت محافظة عدن أعلى نسبة ارتفاع 19.7% بينما سجلت محافظة لحج ادنى نسبة انخفاض 6.1% ولوحظ اعلى سعر للتجزئة في محافظة عدن 2504 ريال/ كجم وتليها على التوالي ابين 2160 ريال/ كجم ومحافظة شبوة 2000 ريال/ كجم وحضرموت الساحل 1817 ريال/ كجم وسجلت محافظة لحج أدنى سعر للتجزئة 1644 ريال/ كجم .

3.1.4 الجحش: بلغ المتوسط العام لأسعار اسماك الجحش في شهر ابريل 2021م 3544 ريال/ كجم، بنسبة ارتفاع 1.6% وسجلت محافظة تعز اعلى سعر للتجزئة 6083 ريال/ كجم وأدنى سعر للتجزئة في حضرموت الوادي 1400 ريال/ كجم وكان متاح هذا النوع من السمك في (9) محافظات، ولم يكن متاحا في (3) محافظات هي لحج - الجوف – مأرب. وقد لوحظ اعلى نسبة ارتفاع في محافظة سقطرى 22.4% وتليها على التوالي محافظة عدن 10.4% وأبين 7.0% ومحافظة شبوة 6.8% وأدنى نسبة انخفاض في محافظة المهرة 19.7%. وقد سجلت محافظة تعز اعلى سعر للتجزئة 6083 ريال/ كجم وتليها على التوالي عدن 4625 ريال/ كجم والضالع 4333 ريال/ كجم وشبوة 3917 ريال/كجم وأبين 3800 ريال/كجم وأدنى سعر للتجزئة في حضرموت الوادي 1400 ريال/ كجم.

شكل 1، المتوسط الشهري لسعر الأسماك ابريل 2021

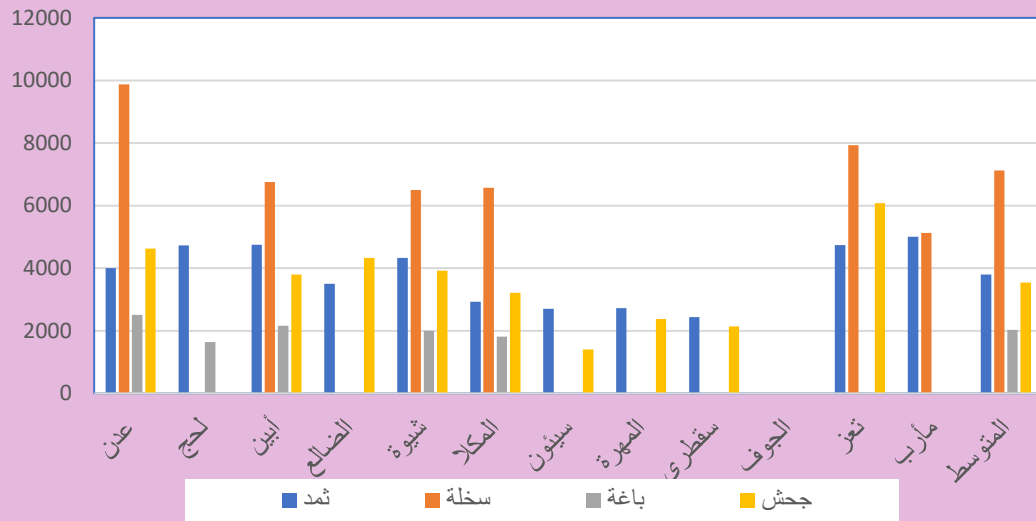

جدول (18) متوسط سعر الأسماك بالتجزئة (ريال/كجم) ابريل 2021 م ونسبة التغير مع الشهر السابق

| السلع | التغير | عدن | لحج | أبين | الضالع | شبو | ح. الساحل | ح. الوادي | المهرة | سقطرى | الجوف | تعز | مارب | المتوسط |
|--------|----------|------|------|------|--------|------|-----------|-----------|--------|-------|-------|------|------|---------|
| الثمد | ابريل | 4000 | 4725 | 4750 | 3500 | 4333 | 2925 | 2700 | 2719 | 2433 | | 4740 | 5000 | 3802 |
| | مارس | 4167 | 5000 | 4446 | 3938 | 4167 | 3192 | 3238 | 3125 | 2033 | | 4891 | 4925 | 3920 |
| | التغير % | -4.0 | -5.5 | 6.8 | -11.1 | 4.0 | -8.4 | -16.6 | -13.0 | 19.7 | | -3.1 | 1.5 | -3.0 |
| السحلة | ابريل | 9875 | | 6750 | | 6500 | 6569 | | | | | 7933 | 5125 | 7125 |
| | مارس | 8792 | | 6338 | 9000 | 6500 | 6750 | | 4000 | | | 7760 | 4781 | 6740 |
| | التغير % | 12.3 | | 6.5 | | 0.0 | -2.7 | | | | | 2.2 | 7.2 | 5.7 |
| الباغة | ابريل | 2504 | 1644 | 2160 | | 2000 | 1817 | | | | | | | 2025 |
| | مارس | 2092 | 1750 | 2130 | 800 | 1938 | 1800 | | 1000 | | | | | 1644 |
| | التغير % | 19.7 | -6.1 | 1.4 | -100 | 3.2 | 0.9 | | -100 | | | | | 23.2 |
| الجحش | أبريل | 4625 | | 3800 | 4333 | 3917 | 3219 | 1400 | 2375 | 2142 | | 6083 | | 3543 |
| | مارس | 4188 | | 3550 | 4500 | 3667 | 3188 | 1500 | 2958 | 1750 | | 6084 | | 3487 |
| | التغير % | 10.4 | | 7.0 | -3.7 | 6.8 | 1.0 | -6.7 | -19.7 | 22.4 | | 0.0 | | 1.6 |

العوامل (المحددات) ذات العلاقة بالأمن الغذائي:

عوامل عديدة تؤثر على الأمن الغذائي وأبرزها المتغيرات الطبيعية المناخية وتأثيرها المباشر على البيئة البحرية والتي تنعكس إيجابا وسلبا على أنشطة الاصطياد وعادة يمتاز موسم الرياح الشمالية الشرقية بهدوء الرياح وشبه استقرار لحالة البحر التي تتيح الفرصة للدخول الى البحر والوصول الى أماكن تواجد الأسماك. ولكن عوامل أخرى لها تأثير في حالة انعدام الأمن الغذائي وعدم القدرة لغالبية السكان من الوصول الى الغذاء نتيجة ارتفاع اسعار الأسماك، التي تعيق وصول غالبية السكان من الوصول إلى الأسماك كغذاء ، إلى جانب الأسباب الأخرى، ومنها انهيار العملة الوطنية امام العملات الاجنبية، وارتفاع اسعار مدخلات الاصطياد، وارتفاع اسعار الوقود وانعدامها أحيانا.

المعلومات النوعية: هي التحديات التي تتعلق بالاصطياد والانشطة السمكية الأخرى والتي تشمل فرص العمل، النقل، الخزن، التصدير والتجارة الداخلية.

ونوجز أهم الصعوبات والتحديات التي تواجه الصياد:

- ❖ قلة الانتاج لعدم توفر وسائل حفظ مناسبة فوق القارب.
- ❖ قوارب قديمة المواصفات غير مؤهلة ووسائل اصطياد أيضا قديمة لا تمكن الصياد من الإبحار إلى أماكن تواجد الأسماك.
- ❖ انخفاض مستوى الجودة للأسماك.
- ❖ ارتفاع أسعار الثلج.
- ❖ أحيانا عدم وجود الثلج في مراكز الانزال.
- ❖ عدم وجود مرافق وتسهيلات في مراكز الانزال وساحات الحراج تساعد على عملية خزن وحفظ الأسماك وتحافظ على الجودة.
- ❖ انخفاض مستوى الدخل.
- ❖ عدم القدرة على الحصول على القروض الميسرة والتسهيلات المالية.
- ❖ عدم القدرة على صيانة القوارب والمعدات لعدم وجود أي ورشة مركزية تخدم الصياد في المناطق الساحلية.
- ❖ عدم القدرة على شراء الأجهزة الحديثة في الاصطياد وتحديد مواقع تواجد الأسماك.
- ❖ صعوبات النقل والمواصلات.
- ❖ الكثير يقومون بالنقل على عربات مكشوفة
- ❖ وعورة الطرق وصعوبة الوصول من مركز الى اخر.
- ❖ زيادة ارتفاع اسعار المحروقات وأسعار النقل.
- ❖ غياب الابحاث السمكية.

❖ عدم معرفة المخزون السمكي.

❖ عدم توفر قارب أبحاث.

المقترحات والتوصيات:

❖ الدعم بقوارب حديثة.

❖ العمل على دعم الصياد بتركيب خزانات على القوارب لحفظ الأسماك بمواصفات حديثة.

❖ توعية الصيادين بأهمية الجودة والتداول.

❖ الدعم ببناء ساحات حراج ومواقع إنزال مزودة بتسهيلات الحفظ والتداول.

❖ الدعم بتوفير محطات ومصانع ثلج قريبة من مراكز الإنزال.

❖ دعم المجتمعات الساحلية بإصلاح الطرق رابطة بين مراكز الانزال والاسواق.

❖ دعم بناء وتوفير محطة (ورشة مركزية) لصيانة القوارب والمعدات في المناطق الساحلية تخدم جميع الصيادين.

❖ دعم الصيادين بتوفير ادوات السلامة في البحر.

❖ توفير الاعتمادات المالية اللازمة للقيام بالأبحاث السمكية.

الصادرات السمكية لشهر ابريل 2021م

جدول (19) يبين إجمالي الصادرات السمكية والأحياء البحرية حسب الدول المصدر إليها خلال شهر ابريل 2021م الكميات بالكيلو جرام كما هي مأخوذة من الهيئة العامة للمصائد السمكية في خليج عدن (عدن، أبين ولحج)، حيث بلغ إجمالي الصادرات السمكية خلال الشهر كيلوجرام من الأسماك المجمدة والحبار المجمد.

جدول (19) الصادرات السمكية والأحياء البحرية (كجم) ابريل 2021 م بحسب الدول المصدر اليها

| الدول المصدر اليها | اسماك مجمدة | حبار مجمد | الإجمالي |
|--------------------|-------------|-----------|----------|
| الدول العربية | 14510 | 79992 | 94502 |
| الدول الاسيوية | 330840 | 135000 | 465840 |
| الدول الافريقية | 242000 | - | 242000 |
| الدول الأوروبية | 188250 | - | 188250 |
| الإجمالي | 775600 | 214992 | 990592 |

4. الرصد المناخي:

تم رصد البيانات المناخية من محطات الرصد الأوتوماتيكية لشهر إبريل في أربع مدن هي صرفيت في محافظة المهرة، الكود في محافظة أبين، الشحر في محافظة حضرموت والمعاfer في محافظة تعز: الجداول (20، 21، 22، 23)، وفيما يلي توضيح لأهم العناصر المناخية لهذه المدن:

4.1 صرفيت (المهرة): من خلال الجدول (رقم 20) لمختلف عناصر الطقس لمدينة صرفيت خلال شهر إبريل 2021م نلاحظ أن أعلى هبة للرياح خلال 15 دقيقة خلال شهر إبريل بلغت 8.21 م/ث بينما بلغت أقل قيمة لهبة الرياح خلال 15 دقيقة 4.5 م/ث.

بالنسبة لأعلى قيمة سجلت لإجمالي سرعة جريان الرياح خلال الـ 24 ساعة خلال شهر إبريل فقد كانت 409 كم/يوم، وهي سرعة جريان كبيرة جدا خلال 24 ساعة، مع الملاحظ أنه في هذا اليوم العاشر من إبريل سجلت أعلى قيمة للتبخر والنتح خلال الشهر (8.4 ملم/يوم)، بينما أقل سرعة سجلت كانت 61.4 كم/يوم. مع العلم أن المتوسط الشهري لسرعة جريان الرياح لشهر إبريل كان 123 كم/يوم وهي قيمة مرتفعة تشير إلى ارتفاع سرعة الرياح خلال هذا الشهر والذي يؤدي بدوره إلى زيادة عملية التبخر والنتح. بالنسبة لدرجة الحرارة العظمى المسجلة لشهر إبريل في محطة الرصد الأوتوماتيكية لمدينة صرفيت فقد كانت 9.33 درجة مئوية مع العلم أن المتوسط الشهري لدرجة الحرارة العظمى بلغت هذا الشهر 29.5 درجة مئوية. بينما سجلت أقل درجة حرارة 18.5 درجة مئوية.

أعلى رطوبة نسبية بلغت 100 %. بينما كانت أقل رطوبة نسبية سجلت خلال هذا الشهر 7 % مع العلم أن المتوسط الشهري لأقل رطوبة نسبية بلغت 29%.

الأمطار سجلت في آخر يومين من الشهر وكانت خفيفة (0.8 ملم و 1.9 ملم).

تراوحت ساعات السطوع الشمسي المسجلة في هذا الشهر في مدينة صرفيت ما بين 2.38 و 10.50 (10 ساعات و 50 % من الساعة وساعتين و 38 % من الساعة)، وكان المتوسط الشهري لعدد ساعات سطوع الشمس 8.66 (8 ساعات و 66 % من الساعة) وهو يشير إلى ارتفاع ساعات سطوع الشمس خلال الشهر والذي يؤدي إلى ارتفاع كمية التبخر والنتح.

بالنسبة لعملية التبخر والنتح فمن الملاحظ أن أقل كمية سجلت خلال هذا الشهر كانت 2.3 ملم/يوم وهو اليوم الذي سجلت فيه أكبر كمية من الأمطار (1.9 ملم)، بينما كانت أكبر قيمة سجلت للتبخر والنتح خلال هذا الشهر 8.4 ملم/يوم وهو اليوم الذي سجلت فيه أعلى قيمة لإجمالي سرعة جريان الرياح خلال الـ 24 الساعة (409 كم/يوم) مع العلم أن المتوسط الشهري المسجل لعملية التبخر والنتح هو 5.4 ملم/يوم وهي قيمة كبيرة.

من خلال الشكل (2أ) لمدينة صرفيت لشهر إبريل 2021م لعناصر التبخر والنتح وكمية الأمطار نلاحظ: بما أنه في هذا الشهر لم تهطل الأمطار إلا خلال يومين فقط وكانت خفيفة فإننا نلاحظ من خلال الشكل (2أ) أن عملية التبخر والنتح وبما أنها كانت السائدة خلال هذا الشهر فإن الجفاف كان غالبا على مدينة صرفيت.

4.2 مدينة الضالع: لم يتم استلام أية بيانات من محطة الضالع حتى اللحظة.

4. 3 الكود (أبين): من خلال الجدول (رقم 21) لمختلف عناصر الطقس لمدينة الكود خلال شهر إبريل 2021م نلاحظ أنه بلغت أعلى هبة للرياح خلال 15 دقيقة 8.9 م/ث، بينما بلغت أقل قيمة لهبة الرياح خلال 15 دقيقة حوالي 5.7 م/ث مع العلم أن المتوسط الشهري لأعلى قيمة لهبة الرياح خلال 15 دقيقة كان 7.4 م/ث وهي قيمة مرتفعة.

بالنسبة لأعلى قيمة سجلت لإجمالي سرعة جريان الرياح خلال الـ 24 الساعة خلال هذا الشهر كانت 278 كم/يوم. بينما كانت أقل سرعة سجلت لإجمالي سرعة جريان الرياح خلال الـ 24 الساعة خلال شهر إبريل 92 كم/يوم، مع ملاحظة أن المتوسط الشهري لإجمالي سرعة جريان الرياح خلال الـ 24 الساعة هو 170 كم/يوم وهو رقم عالي يدل على أن سرعة الرياح كانت مرتفعة خلال أيام هذا الشهر وهو يشير إلى زيادة التبخر والنتح.

بالنسبة لأعلى درجة حرارة عظمى سجلت لشهر إبريل بلغت 35.6 درجة مئوية. أما أقل درجة حرارة صغرى مسجلة في هذا الشهر فقد كانت 19.5 درجة مئوية.

أعلى رطوبة نسبية سجلت خلال هذا الشهر بلغت 83 %. بينما أقل رطوبة نسبية سجلت كانت 18 %. الأمطار هطلت في يومين خلال هذا الشهر وكانت أقل من المتوسطة في يوم (4.1 ملم) وخفيفة في اليوم الآخر (0.1 ملم).

سجلت أقصى وأدنى ساعات للسطوع الشمسي لشهر إبريل كالتالي: 11.42 و 1.72 (11 ساعة و 42 % من الساعة و ساعة واحدة و 72 % من الساعة) و اليوم الذي سجل فيه أقل ساعات لسطوع الشمس هو اليوم الذي هطلت فيه الأمطار الدون متوسطة ، مع العلم أن المتوسط الشهري لساعات سطوع الشمس في شهر إبريل بلغت 9 ساعات و 80 % من الساعة مما يدل على أن عدد ساعات سطوع الشمس كانت غالبا متقاربة وطويلة خلال أيام هذا الشهر مما يرفع من نسبة التبخر والنتح.

بالنسبة لعملية التبخر والنتح فمن الملاحظ أن أقل كمية سجلت هذا الشهر كانت 1.98 ملم/يوم وهو اليوم الذي هطلت فيه الأمطار الأقل من متوسطة. بينما كانت أكبر قيمة مسجلة للتبخر والنتح هي 6.74 ملم وهو اليوم الذي سجلت فيه أعلى درجة حرارة خلال هذا الشهر (35.6 د.م) ، مع العلم أن المتوسط الشهري لعملية التبخر والنتح لشهر مارس بلغ 5.72 ملم وهي قيمة مرتفعة.

ومن خلال الرسم البياني لشهر إبريل لعناصر التبخر والنتح وكمية الأمطار لمدينة الكود (شكل 3أ) نلاحظ أنه وبما أن الأمطار هطلت في يومين خلال هذا الشهر وكانت أقل من المتوسطة في يوم (4.1 ملم) وخفيفة في اليوم الآخر (0.1 ملم) فإن كمية الأمطار كانت أكبر من عملية التبخر والنتح في يوم واحد فقط بينما كمية التبخر والنتح كانت هي السائدة خلال الشهر مما ينتج عنه الجفاف الشديد في منطقة الكود خلال شهر إبريل 2021م.

4.3 الشحر (حضر موت):

من خلال الجدول (رقم 22) لمختلف عناصر الطقس لمدينة الشحر خلال شهر إبريل 2021م نلاحظ أنه بلغت أعلى هبة للرياح خلال 15 دقيقة 8.3 م/ث بينما بلغت أقل قيمة لهبة الرياح خلال 15 دقيقة حوالي 5.3 م/ث. أعلى قيمة سجلت لإجمالي سرعة جريان الرياح خلال الـ 24 الساعة خلال شهر إبريل بلغت 181 كم/يوم بينما أقل سرعة سجلت كانت 70 كم/يوم مع ملاحظة أن المتوسط الشهري لإجمالي سرعة جريان الرياح خلال الـ 24 الساعة سجل الرقم 107 كم/يوم وهو رقم عالي نسبيا يدل على أن سرعة الرياح كانت مرتفعة خلال شهر إبريل. بالنسبة لدرجة الحرارة العظمى لشهر إبريل فقد بلغت 33.3 درجة مئوية. أما درجة الحرارة الصغرى المسجلة في هذا الشهر فقد كانت 22.3 درجة مئوية. على رطوبة نسبية سجلت خلال هذا الشهر بلغت 96 %. بينما أقل رطوبة نسبية كانت 21 %. الأمطار هطلت في يوم واحد خلال هذا الشهر وكانت خفيفة في هذا اليوم (2.0 ملم). سجلت أقصى وأدنى ساعات للسطوع الشمسي في هذا الشهر كالتالي: 11.21 و 4.93 (11 ساعة و 21 % من الساعة و 4 ساعات و 93 % من الساعة) وكان متوسط ساعات سطوع الشمس خلال هذا الشهر 9 ساعات و 57 % من الساعة وهي فترة طويلة ومؤثر في زيادة عملية التبخر والنتح.

بالنسبة لعملية التبخر والنتح فمن الملاحظ أن أقل كمية سجلت هذا الشهر كانت 3.89 ملم/يوم، بينما كانت أكبر قيمة مسجلة للتبخر والنتح هي 5.82 ملم/يوم وهو اليوم الذي سجلت فيه أعلى درجة حرارة عظمى خلال الشهر (33.3 درجة مئوية)، مع ملاحظه أن المتوسط الشهري للتبخر 5.23 ملم/يوم وهي قيمة مرتفعة نسبيا تشير الى الجفاف في التربة خلال الشهر والنتاج عن ارتفاع عملية التبخر والنتح خلال هذا الشهر وأيضا بسبب عدم هطول الأمطار معظم أيام الشهر. ومن خلال الرسم البياني لشهر إبريل لعناصر التبخر والنتح وكمية الامطار لمدينة الشحر (شكل 14) نلاحظ أنه وبما أن الامطار لم تهطل إلا في يوم واحد فقط خلال هذا الشهر وكانت خفيفة فأن الجفاف في التربة كان مؤثرا كل أيام شهر إبريل.

4.3. المعافر (تعز):

من خلال الجدول (رقم 23) لمختلف عناصر الطقس لمدينة المعافر خلال شهر إبريل 2021م نلاحظ أن أعلى هبة للرياح خلال 15 دقيقة خلال شهر إبريل بلغت 13.4 م/ث، بينما بلغت أقل قيمة لهبة الرياح خلال 15 دقيقة 6.6 م/ث.

بالنسبة لأعلى قيمة سجلت لإجمالي سرعة جريان الرياح خلال الـ 24 الساعة خلال شهر إبريل فقد كانت 233 كم/يوم، وهي سرعة جريان كبيرة جدا خلال 24 ساعة، مع الملاحظ أنه في هذا اليوم الثامن من إبريل سجلت ثاني أعلى قيمة للتبخر والنتح خلال الشهر (7.80 ملم/يوم)، بينما أقل سرعة سجلت كانت 99.0 كم/يوم. مع العلم أن المتوسط الشهري لسرعة جريان الرياح لشهر إبريل كان 161 كم/يوم وهي قيمة مرتفعة تشير الى ارتفاع سرعة الرياح خلال هذا الشهر والذي يؤدي بدوره الى زيادة عملية التبخر

والنتج، بالنسبة لدرجة الحرارة العظمى المسجلة لشهر إبريل في محطة الرصد الأوتوماتيكية لمدينة المعافر فقد كانت 34.1 درجة مئوية مع العلم أن المتوسط الشهري لدرجة الحرارة العظمى بلغت خلال هذا الشهر 31.4 درجة مئوية، بينما سجلت أقل درجة حرارة 17.6 درجة مئوية وهو اليوم الذي سجلت فيه أعلى سرعة لجريان الرياح خلال هذا الشهر (233 كم/يوم). أعلى رطوبة نسبية بلغت 92 %، بينما كانت أقل رطوبة نسبية سجلت خلال هذا الشهر 7 % مع العلم أن المتوسط الشهري لأقل رطوبة نسبية بلغت 24%.

الأمطار لم تسجل في هذا الشهر إلا في خلال ثمانية أيام وكانت غزيرة في اليوم الـ 26 من إبريل (39.3 ملم) ومتوسطة في اليوم التاسع والعشرين (12.8 ملم) ودون المتوسط في أربعة أيام (5.6 و 5.4 و 4.8 و 3.7 ملم) وكانت خفيفة في يومين (0.1 و 1.4 ملم). تراوحت ساعات السطوع الشمسي المسجلة في هذا الشهر في مدينة المعافر ما بين 11.13 و 3.37 (11 ساعة و 13 % من الساعة وثلاث ساعات و 37 % من الساعة) واليوم الذي صادف أقل ساعات لسطوع الشمس هو اليوم الذي هطلت فيه أكبر كمية من الأمطار (39.3 ملم)، وكان المتوسط الشهري لعدد ساعات سطوع الشمس 8.92 (8 ساعات و 92% من الساعة) وهو يشير إلى ارتفاع ساعات سطوع الشمس خلال الشهر والذي يؤدي إلى ارتفاع كمية التبخر والنتج.

بالنسبة لعملية التبخر والنتج فمن الملاحظ أن أقل كمية سجلت خلال هذا الشهر كانت 2.8 ملم/يوم و هو اليوم الذي هطلت فيه أكبر كمية من الأمطار (39.3 ملم)، بينما كانت أكبر قيمة سجلت للتبخر خلال هذا الشهر 7.9 ملم/يوم مع العلم أن المتوسط الشهري المسجل لعملية التبخر والنتج هو 6.0 ملم/يوم وهي قيمة كبيرة. تشير إلى ارتفاع كمية التبخر والنتج. من خلال الشكل (5) لمدينة المعافر لشهر إبريل 2021 لعناصر التبخر والنتج وكمية الأمطار نلاحظ : بما أنه في هذا الشهر لم تهطل الأمطار إلا خلال ثمانية أيام وكانت غزيرة في اليوم الـ 26 من إبريل (39.3 ملم) ومتوسطة في اليوم التاسع والعشرين (12.8 ملم) ودون المتوسط في أربعة أيام (5.6 و 5.4 و 4.8 و 3.7 ملم) وكانت خفيفة في يومين (0.1 و 1.4 ملم) فإننا نلاحظ من خلال الشكل (5) أن كمية الأمطار كانت أكبر من عملية التبخر والنتج في ستة أيام في شهر إبريل وأن عملية التبخر والنتج كانت أكبر و السائدة خلال بقية أيام الشهر هذا.

جدول (20) البيانات المناخية إبريل 2021م لمدينة صرفيت – محافظة المهرة

| التاريخ | أقصى هبة للرياح | جريان الرياح | درجة حرارة الهواء °C | رطوبة الهواء % | كمية الأمطار | نقطة الندى | السطوع الشمسي | التبخّر والنتح |
|----------------|-----------------|--------------|----------------------|----------------|--------------|------------|---------------|----------------|
| (متر/ثاني) | (كم/اليوم) | عظمى | دنيا | عظمى | دنيا | °C | (ساعة/اليوم) | (مم/اليوم) |
| 1 | 5.66 | 160.50 | 33.54 | 25.06 | 23.09 | 9.73 | 10.34 | 7.18 |
| 2 | 6.28 | 166.50 | 33.84 | 26.70 | 26.41 | 10.44 | 10.34 | 7.42 |
| 3 | 5.39 | 128.50 | 32.84 | 25.72 | 19.70 | 10.50 | 10.50 | 6.86 |
| 4 | 5.44 | 68.74 | 33.64 | 24.28 | 48.36 | 10.77 | 10.24 | 5.81 |
| 5 | 16.27 | 264.70 | 33.87 | 24.93 | 62.48 | 12.47 | 9.77 | 7.66 |
| 6 | 21.77 | 409.80 | 31.20 | 22.31 | 70.63 | 9.14 | 9.95 | 8.44 |
| 7 | 18.77 | 251.90 | 30.43 | 22.77 | 60.10 | 7.48 | 9.90 | 7.60 |
| 8 | 6.00 | 110.90 | 31.01 | 23.03 | 47.78 | 8.49 | 10.21 | 6.05 |
| 9 | 4.83 | 92.30 | 28.98 | 19.16 | 98.10 | 12.59 | 10.40 | 5.62 |
| 10 | 6.00 | 96.10 | 28.46 | 19.69 | 96.90 | 39.69 | 10.37 | 5.10 |
| 11 | 6.05 | 92.70 | 25.76 | 18.84 | 97.20 | 65.97 | 5.37 | 3.51 |
| 12 | 5.78 | 118.80 | 27.66 | 19.56 | 95.60 | 41.59 | 10.21 | 5.11 |
| 13 | 6.11 | 140.60 | 28.96 | 19.69 | 87.10 | 22.67 | 10.31 | 5.83 |
| 14 | 5.89 | 130.80 | 30.56 | 22.83 | 77.00 | 18.31 | 10.34 | 6.14 |
| 15 | 6.50 | 125.00 | 28.17 | 23.23 | 85.40 | 19.65 | 10.31 | 5.89 |
| 16 | 5.00 | 108.60 | 30.27 | 18.84 | 92.70 | 14.79 | 10.33 | 6.04 |
| 17 | 4.50 | 87.90 | 30.59 | 22.77 | 81.50 | 21.34 | 10.34 | 5.79 |
| 18 | 5.05 | 102.70 | 28.84 | 23.36 | 83.10 | 26.82 | 10.32 | 5.39 |
| 19 | 4.83 | 95.30 | 27.48 | 21.59 | 83.40 | 21.92 | 8.86 | 4.78 |
| 20 | 5.28 | 81.80 | 30.32 | 22.31 | 71.30 | 15.81 | 7.71 | 4.60 |
| 21 | 5.39 | 76.77 | 27.29 | 20.08 | 92.50 | 17.50 | 4.19 | 3.11 |
| 22 | 4.83 | 86.10 | 27.19 | 19.63 | 94.20 | 23.16 | 9.35 | 4.81 |
| 23 | 6.22 | 94.80 | 29.46 | 18.91 | 95.10 | 32.03 | 10.08 | 5.31 |
| 24 | 6.83 | 112.30 | 28.52 | 20.80 | 97.80 | 52.32 | 7.43 | 4.86 |
| 25 | 6.00 | 101.90 | 27.61 | 20.87 | 99.70 | 62.68 | 5.74 | 3.96 |
| 26 | 5.83 | 79.06 | 27.03 | 19.56 | 99.80 | 67.09 | 6.95 | 4.27 |
| 27 | 6.50 | 89.50 | 27.60 | 18.45 | 100.00 | 47.22 | 6.59 | 4.36 |
| 28 | 5.61 | 100.00 | 28.21 | 18.77 | 98.60 | 48.52 | 8.48 | 4.57 |
| 29 | 4.94 | 61.44 | 27.87 | 21.78 | 100.00 | 71.92 | 2.38 | 2.63 |
| 30 | 8.66 | 68.97 | 26.53 | 21.00 | 100.00 | 57.74 | 2.54 | 2.29 |
| المتوسط الشهري | 7.07 | 123.50 | 29.46 | 21.55 | 79.52 | 29.34 | 8.66 | 5.37 |

جدول (21) البيانات المناخية إبريل 2021م لمدينة الكود – محافظة أبين

| التاريخ | أقصى هبة للرياح | جريان الرياح | درجة حرارة الهواء °C | | رطوبة الهواء % | | كمية الامطار | نقطة الندى | السطوع الشمسي | التبخر والنتح |
|-------------------|--------------------|-----------------|-------------------------|-------|-------------------|-------|-----------------|---------------|------------------|------------------|
| | (متر/ثاني) | (كم/اليوم) | عظمى | دنيا | عظمى | دنيا | (مم) | °C | (ساعة/اليوم) | (مم/اليوم) |
| 1 | 6.33 | 92.00 | 31.46 | 20.15 | 81.00 | 49.47 | 0.00 | 19.85 | 11.24 | 5.72 |
| 2 | 5.66 | 95.10 | 34.20 | 21.07 | 82.50 | 18.34 | 0.00 | 18.87 | 11.20 | 6.07 |
| 3 | 6.55 | 92.60 | 33.44 | 19.50 | 77.87 | 18.73 | 0.00 | 16.72 | 11.15 | 6.12 |
| 4 | 6.05 | 89.50 | 30.33 | 20.22 | 86.10 | 53.25 | 0.00 | 19.63 | 11.35 | 5.61 |
| 5 | 6.55 | 110.20 | 31.45 | 21.14 | 89.50 | 32.29 | 0.00 | 20.57 | 11.42 | 5.98 |
| 6 | 6.89 | 155.30 | 31.96 | 21.99 | 86.70 | 51.79 | 0.00 | 22.14 | 11.11 | 5.92 |
| 7 | 7.78 | 138.70 | 35.63 | 22.51 | 87.10 | 19.26 | 0.00 | 19.67 | 11.02 | 6.74 |
| 8 | 7.39 | 131.20 | 33.68 | 21.59 | 83.20 | 32.62 | 0.00 | 19.20 | 11.19 | 6.33 |
| 9 | 7.83 | 155.90 | 33.14 | 20.48 | 90.30 | 33.79 | 0.00 | 21.30 | 11.43 | 6.15 |
| 10 | 8.89 | 233.10 | 32.05 | 24.15 | 88.10 | 53.35 | 0.00 | 23.38 | 10.69 | 6.15 |
| 11 | 8.72 | 278.30 | 31.54 | 27.03 | 82.90 | 63.85 | 0.00 | 23.92 | 10.05 | 6.17 |
| 12 | 8.27 | 250.00 | 32.17 | 27.29 | 84.70 | 56.61 | 0.00 | 24.07 | 9.99 | 6.07 |
| 13 | 7.89 | 218.20 | 31.56 | 27.16 | 84.60 | 60.45 | 0.00 | 24.05 | 9.87 | 5.81 |
| 14 | 7.66 | 207.00 | 31.25 | 27.16 | 85.00 | 66.39 | 0.00 | 24.06 | 9.81 | 5.85 |
| 15 | 7.16 | 195.70 | 31.09 | 26.96 | 86.70 | 63.52 | 0.00 | 23.80 | 10.42 | 5.90 |
| 16 | 7.83 | 216.70 | 31.18 | 26.90 | 87.90 | 64.30 | 0.00 | 23.93 | 10.18 | 5.96 |
| 17 | 7.33 | 193.30 | 31.90 | 25.06 | 85.50 | 55.57 | 0.00 | 23.66 | 10.45 | 6.05 |
| 18 | 7.94 | 181.90 | 31.55 | 24.02 | 88.00 | 57.20 | 0.00 | 23.25 | 8.67 | 5.70 |
| 19 | 7.05 | 152.80 | 31.29 | 26.77 | 85.70 | 67.64 | 0.00 | 24.62 | 8.87 | 5.42 |
| 20 | 6.16 | 110.60 | 33.25 | 25.32 | 87.30 | 31.25 | 0.00 | 23.28 | 8.36 | 4.83 |
| 21 | 6.22 | 136.30 | 31.57 | 22.91 | 90.40 | 59.28 | 0.00 | 22.89 | 11.07 | 5.95 |
| 22 | 7.72 | 222.70 | 33.41 | 25.98 | 84.40 | 47.42 | 0.00 | 23.84 | 10.63 | 6.37 |
| 23 | 8.27 | 265.00 | 32.59 | 27.48 | 88.00 | 57.14 | 0.00 | 24.45 | 10.97 | 6.36 |
| 24 | 8.72 | 233.20 | 33.31 | 27.03 | 87.60 | 54.21 | 0.00 | 24.76 | 10.53 | 6.32 |
| 25 | 7.94 | 237.00 | 32.20 | 26.97 | 88.50 | 65.29 | 0.00 | 25.39 | 10.37 | 6.15 |
| 26 | 8.05 | 189.20 | 32.45 | 28.07 | 87.30 | 60.73 | 0.00 | 25.34 | 7.42 | 5.05 |
| 27 | 7.50 | 157.40 | 32.34 | 27.10 | 88.40 | 63.53 | 0.00 | 25.60 | 6.46 | 4.55 |
| 28 | 10.00 | 121.30 | 30.78 | 24.21 | 93.60 | 63.72 | 4.10 | 24.34 | 1.72 | 1.98 |
| 29 | 5.94 | 133.00 | 31.81 | 26.04 | 90.20 | 68.22 | 0.00 | 25.42 | 9.07 | 5.73 |
| 30 | 6.05 | 113.00 | 33.11 | 26.70 | 86.50 | 51.47 | 0.10 | 24.79 | 7.29 | 4.67 |
| المتوسط الشهري | 7.41 | 170.21 | 32.26 | 24.63 | 86.52 | 51.36 | 4.20 | 22.89 | 9.80 | 5.72 |

جدول (22) البيانات المناخية إبريل 2021م لمدينة الشحر – محافظة حضرموت

| التاريخ | أقصى هبة للرياح (متر/ثانية) | جريان الرياح (كم/اليوم) | درجة حرارة الهواء °C | رطوبة الهواء % | كمية الامطار (مم) | نقطة الندى °C | السطوع الشمسي (ساعة/اليوم) | التبخر والنتح (مم/اليوم) |
|----------------|-----------------------------|-------------------------|----------------------|----------------|-------------------|---------------|----------------------------|--------------------------|
| 1 | 5.22 | 96.40 | 33.30 | 25.26 | 81.20 | 20.70 | 10.79 | 5.82 |
| 2 | 5.50 | 82.50 | 32.02 | 23.62 | 82.50 | 33.20 | 10.80 | 5.38 |
| 3 | 5.28 | 76.67 | 31.51 | 22.38 | 85.00 | 38.63 | 11.00 | 5.37 |
| 4 | 6.22 | 70.37 | 31.13 | 22.52 | 96.10 | 53.82 | 10.16 | 5.36 |
| 5 | 5.33 | 79.87 | 30.63 | 22.97 | 84.00 | 54.47 | 10.58 | 5.07 |
| 6 | 6.78 | 96.10 | 31.72 | 23.63 | 92.50 | 58.84 | 10.91 | 5.24 |
| 7 | 6.00 | 92.40 | 32.30 | 25.20 | 90.40 | 48.61 | 10.31 | 5.48 |
| 8 | 6.00 | 72.15 | 32.37 | 24.54 | 83.60 | 46.00 | 10.87 | 5.43 |
| 9 | 6.33 | 96.60 | 31.39 | 22.52 | 83.50 | 38.36 | 10.71 | 5.37 |
| 10 | 7.33 | 155.20 | 31.20 | 24.93 | 80.70 | 54.73 | 10.08 | 5.51 |
| 11 | 8.27 | 181.60 | 31.32 | 25.52 | 76.53 | 52.12 | 10.61 | 5.78 |
| 12 | 6.89 | 118.30 | 31.93 | 24.87 | 78.32 | 47.17 | 10.68 | 5.47 |
| 13 | 5.89 | 107.00 | 31.60 | 25.46 | 78.32 | 54.67 | 10.33 | 5.31 |
| 14 | 6.05 | 109.60 | 31.15 | 24.80 | 82.30 | 56.49 | 10.81 | 5.39 |
| 15 | 6.61 | 110.10 | 30.86 | 25.00 | 84.30 | 59.16 | 9.27 | 5.10 |
| 16 | 6.00 | 111.50 | 31.08 | 25.39 | 81.70 | 58.38 | 9.89 | 5.33 |
| 17 | 6.22 | 103.20 | 31.53 | 24.48 | 85.10 | 60.21 | 10.47 | 5.37 |
| 18 | 6.22 | 108.70 | 31.46 | 25.26 | 82.20 | 55.39 | 10.88 | 5.45 |
| 19 | 6.50 | 98.20 | 31.59 | 26.11 | 85.70 | 62.89 | 7.95 | 4.77 |
| 20 | 5.55 | 77.53 | 31.45 | 26.96 | 83.30 | 65.69 | 6.83 | 4.22 |
| 21 | 6.28 | 98.20 | 31.68 | 26.18 | 87.60 | 54.86 | 4.54 | 3.89 |
| 22 | 6.83 | 123.60 | 32.05 | 25.92 | 80.20 | 50.37 | 10.18 | 5.66 |
| 23 | 6.16 | 112.20 | 32.90 | 25.39 | 78.77 | 47.43 | 11.21 | 5.72 |
| 24 | 6.44 | 123.80 | 32.76 | 26.24 | 83.00 | 56.57 | 10.37 | 5.67 |
| 25 | 6.89 | 126.60 | 32.04 | 26.83 | 83.40 | 57.02 | 11.18 | 5.66 |
| 26 | 6.55 | 108.80 | 31.66 | 26.44 | 82.10 | 55.19 | 10.37 | 5.53 |
| 27 | 6.44 | 121.10 | 32.13 | 26.70 | 77.98 | 54.02 | 7.87 | 5.22 |
| 28 | 7.44 | 141.60 | 32.13 | 28.46 | 78.09 | 62.04 | 5.88 | 4.51 |
| 29 | 7.50 | 124.80 | 32.33 | 28.27 | 82.30 | 57.28 | 6.78 | 4.87 |
| 30 | 7.44 | 101.30 | 32.26 | 26.12 | 90.70 | 58.32 | 4.93 | 4.12 |
| المتوسط الشهري | 6.40 | 107.53 | 31.78 | 25.27 | 83.38 | 52.42 | 9.57 | 5.23 |

جدول (23) البيانات المناخية إبريل 2021 م لمدينة المعافر – محافظة تعز

| التاريخ | أقصى هبة للرياح | جريان الرياح | درجة حرارة الهواء °C | رطوبة الهواء % | كمية الامطار | نقطة الندى | السطوع الشمسي | التبخر والنتح | | |
|-------------------|--------------------|-----------------|-------------------------|----------------|-----------------|---------------|------------------|------------------|--------------|-------------|
| | (متر/ثاني) | (كم/اليوم) | عظمى | دنيا | عظمى | دنيا | (ملم) | °C | (ساعة/اليوم) | (مم/ اليوم) |
| 1 | 9.94 | 132.90 | 32.51 | 20.25 | 55.18 | 10.30 | 0.00 | 5.56 | 9.61 | 6.34 |
| 2 | 8.33 | 133.20 | 30.49 | 19.67 | 64.37 | 21.84 | 0.00 | 11.85 | 10.68 | 5.98 |
| 3 | 8.44 | 121.30 | 29.40 | 20.32 | 74.12 | 48.90 | 0.00 | 16.86 | 9.93 | 5.27 |
| 4 | 9.50 | 144.00 | 30.46 | 19.40 | 76.26 | 31.43 | 0.00 | 16.10 | 9.65 | 5.74 |
| 5 | 8.72 | 175.30 | 32.52 | 19.41 | 77.73 | 9.66 | 0.00 | 5.19 | 11.06 | 6.80 |
| 6 | 10.61 | 200.50 | 34.10 | 18.55 | 32.09 | 9.21 | 0.00 | 1.40 | 11.00 | 7.46 |
| 7 | 10.83 | 215.10 | 32.65 | 19.40 | 38.22 | 11.48 | 0.00 | 1.97 | 10.94 | 7.59 |
| 8 | 10.66 | 232.80 | 32.64 | 17.63 | 41.77 | 9.13 | 0.00 | 0.66 | 11.01 | 7.80 |
| 9 | 9.77 | 206.70 | 32.92 | 19.93 | 25.96 | 6.59 | 0.00 | -2.92 | 11.13 | 7.87 |
| 10 | 10.55 | 197.00 | 32.59 | 20.13 | 26.83 | 8.41 | 0.00 | -0.41 | 10.99 | 7.38 |
| 11 | 10.11 | 158.50 | 31.82 | 20.39 | 42.00 | 15.98 | 0.00 | 5.67 | 10.81 | 6.55 |
| 12 | 9.66 | 162.50 | 31.41 | 18.88 | 62.81 | 27.52 | 0.00 | 11.19 | 11.05 | 6.26 |
| 13 | 11.11 | 138.40 | 30.79 | 20.98 | 61.08 | 23.02 | 0.00 | 12.48 | 7.46 | 5.47 |
| 14 | 9.44 | 158.40 | 28.99 | 20.72 | 78.36 | 50.73 | 0.10 | 17.47 | 7.49 | 4.83 |
| 15 | 8.00 | 130.40 | 29.95 | 20.39 | 84.80 | 47.86 | 5.60 | 17.67 | 7.80 | 4.89 |
| 16 | 8.83 | 146.70 | 31.32 | 19.34 | 81.10 | 28.57 | 0.00 | 15.43 | 9.72 | 6.24 |
| 17 | 10.22 | 193.80 | 32.49 | 20.85 | 72.32 | 16.70 | 0.00 | 9.63 | 10.88 | 7.22 |
| 18 | 9.33 | 155.30 | 33.11 | 19.41 | 59.11 | 15.14 | 0.00 | 9.31 | 8.21 | 5.86 |
| 19 | 10.66 | 152.20 | 31.93 | 21.64 | 76.33 | 16.37 | 5.40 | 11.53 | 5.87 | 5.20 |
| 20 | 9.72 | 161.50 | 32.67 | 20.78 | 68.77 | 14.61 | 0.00 | 9.87 | 9.76 | 6.92 |
| 21 | 12.88 | 185.10 | 33.60 | 19.08 | 62.67 | 14.03 | 0.00 | 7.68 | 8.70 | 6.59 |
| 22 | 11.11 | 203.30 | 32.38 | 19.87 | 42.10 | 14.15 | 0.00 | 5.58 | 10.85 | 7.60 |
| 23 | 11.00 | 181.90 | 33.10 | 20.00 | 48.43 | 13.11 | 0.00 | 7.16 | 10.94 | 7.09 |
| 24 | 11.33 | 169.10 | 32.65 | 21.64 | 53.76 | 21.91 | 0.00 | 10.58 | 9.67 | 6.15 |
| 25 | 10.27 | 210.80 | 32.30 | 20.33 | 63.75 | 26.34 | 0.00 | 13.38 | 10.49 | 6.74 |
| 26 | 9.05 | 132.50 | 29.27 | 19.01 | 83.90 | 37.75 | 39.30 | 16.03 | 3.37 | 2.76 |
| 27 | 6.55 | 103.90 | 29.47 | 21.18 | 85.50 | 41.28 | 1.40 | 17.21 | 4.94 | 3.86 |
| 28 | 8.55 | 113.80 | 27.63 | 21.11 | 84.90 | 45.64 | 3.70 | 16.76 | 4.57 | 3.52 |
| 29 | 10.22 | 102.40 | 28.29 | 19.08 | 92.30 | 49.16 | 12.80 | 17.51 | 4.50 | 3.60 |
| 30 | 13.44 | 98.50 | 28.35 | 18.68 | 92.30 | 43.82 | 4.80 | 17.45 | 4.60 | 3.29 |
| المتوسط الشهري | 9.96 | 160.59 | 31.39 | 19.94 | 63.63 | 24.35 | 73.10 | 10.20 | 8.92 | 5.96 |

شكل (2) كمية الأمطار، التبخر والنتج ونصف كمية التبخر والنتج (مم) لمدينة صرفيت إبريل 2021م

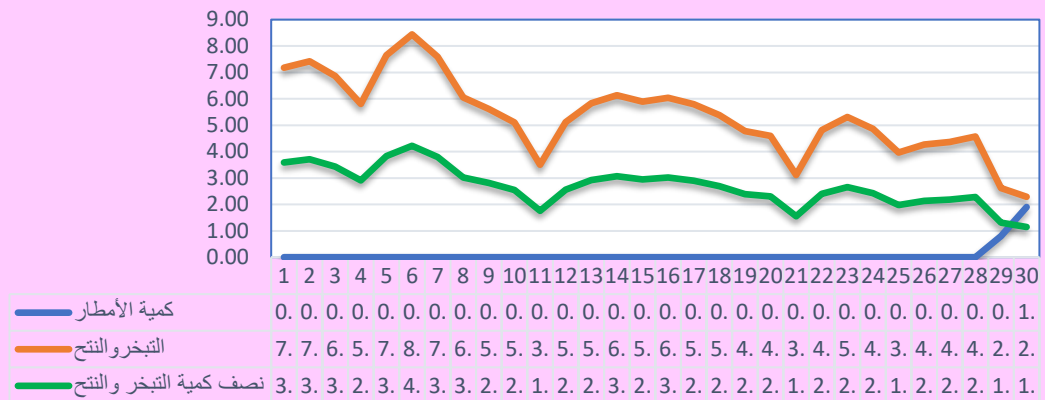

شكل (2ب) جريان الرياح (كم/ 24 ساعة) لمدينة صرفيت إبريل 2021م

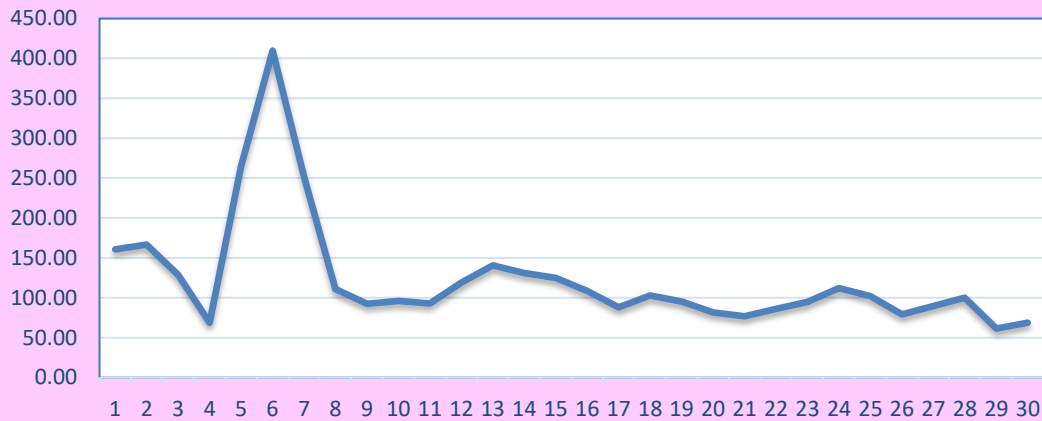

شكل (3) كمية الأمطار، التبخر والنتج ونصف كمية التبخر والنتج (مم) لمدينة الكود إبريل 2021م

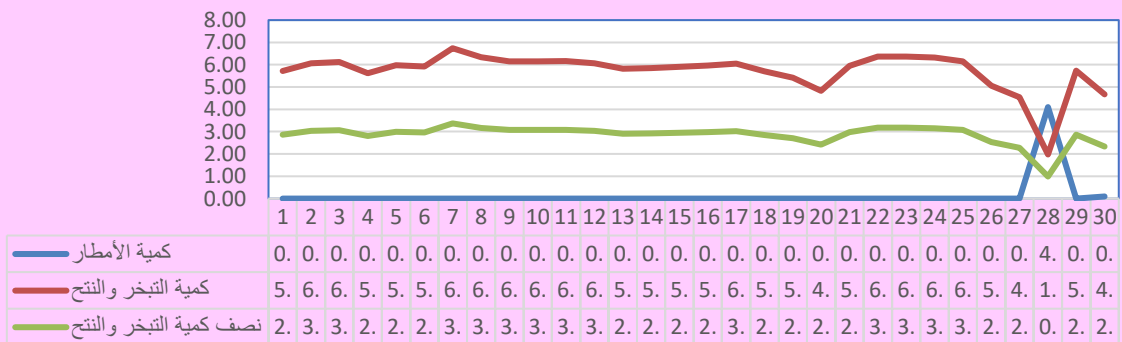

شكل (3ب) جريان الرياح (كم/ 24 ساعة) لمدينة الكود إبريل 2021م

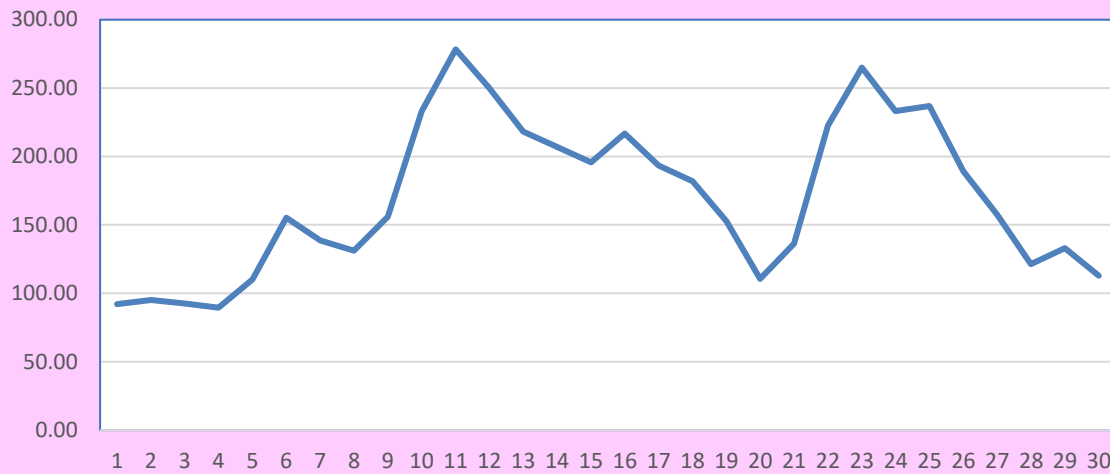

شكل (4أ) كمية الأمطار، التبخر والنتح ونصف كمية التبخر والنتح لمدينة الشحر إبريل 2021م

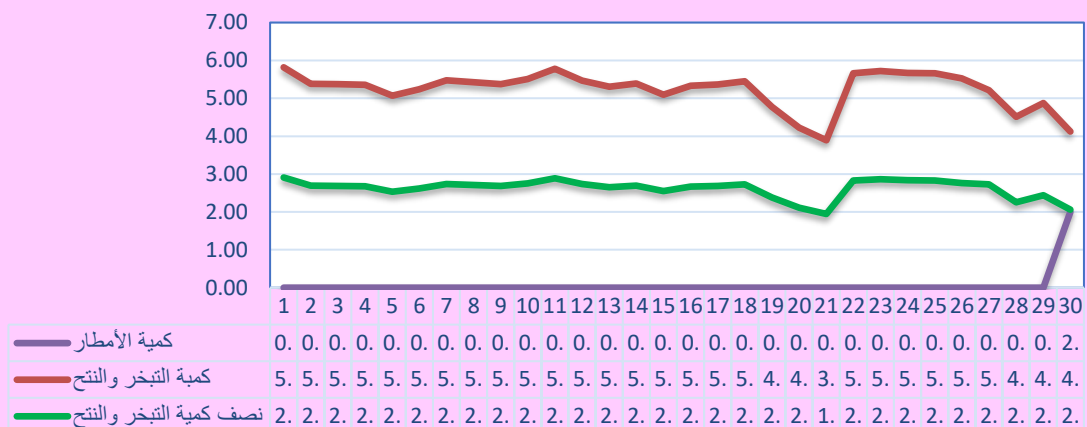

شكل (4ب) جريان الرياح (كم/ 24 ساعة) لمدينة الشحر إبريل 2021م

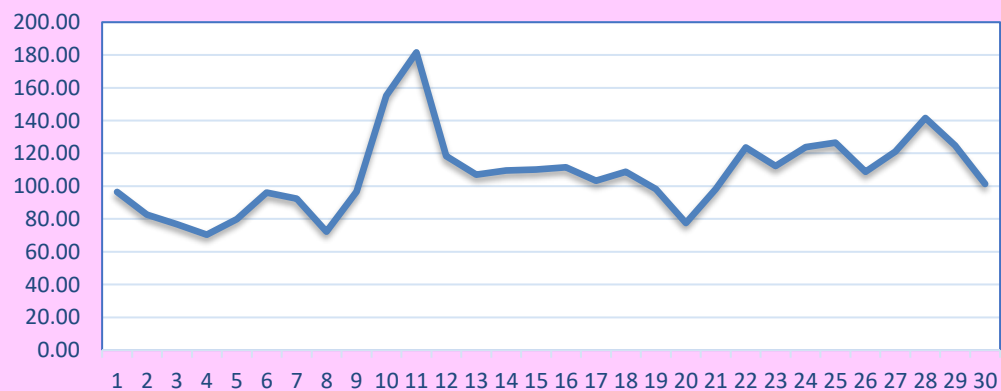

شكل (5أ) كمية الأمطار، التبخر والنتج ونصف كمية التبخر والنتج لمدينة المعافر إبريل 2021م

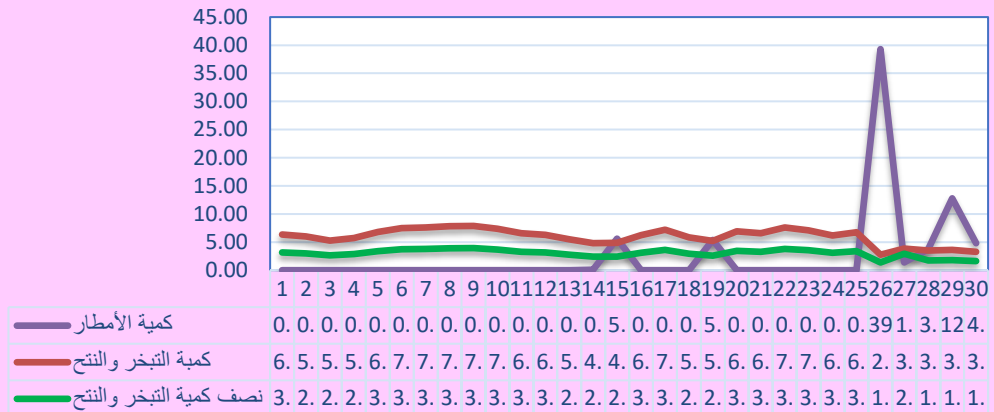

شكل (5ب) جريان الرياح (كم/24 ساعة) لمدينة المعافر إبريل 2021م

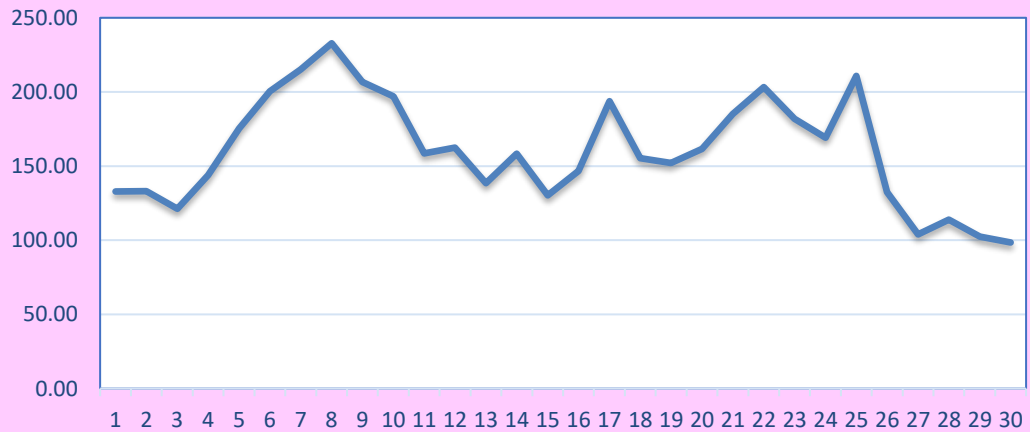

5. الصحة والتغذية:

تم إعداد تقرير الصحة والتغذية لشهر إبريل 2021م بناء على التقارير المرسلة من وحدات تنسيق معلومات الأمن الغذائي في المحافظات (عدن، شبوة، أبين، لحج، حضرموت الوادي، حضرموت الساحل، تعز، الضالع، المهرة، سقطرى، الجوف ومأرب).

5.1 التغذية:

من خلال تقارير برنامج معالجة امراض سوء التغذية الحاد في الوحدات التنسيقية لمحافظة شبوة، مأرب، المهرة، الجوف، سقطرى، حضرموت الساحل، تعز، أبين ولحج التي رفعت تقاريرها إلى السكرتارية الفنية للأمن الغذائي والتي تعكس حالات امراض سوء التغذية الحاد في برنامج ال CMAM التي تم اكتشافها ومعالجتها.

وكما نلاحظ في الجدول رقم (24) أنه وبشكل عام هناك نقص في عدد القبول لسوء التغذية الحاد (CMAM U5) عن الشهر السابق وبنسبة -7% وكانت نسب التغيير لسوء التغذية الحاد الوخيم (SAM) والمتوسط (MAM) -1.1% و-9.6% على التوالي عن الشهر السابق. وبنفس الوقت لا توجد تغيرات بشكل كبير في نسبة الشفاء لحالات لسوء التغذية الحاد الوخيم (SAM) مقارنة بالشهر السابق وأما سوء التغذية الحاد المتوسط (MAM) هناك زيادة وبنسبة 22% مقارنة بالشهر السابق. تم تسجيل 3 حالات وفاة في البرنامج خلال شهر ابريل 2021 وكانت 2 في تعز وحالة في لحج. أما ما يتعلق بسوء التغذية الحاد للأمهات الحوامل والمرضعات (PLW) فهناك زيادة في عدد القبول مقارنة بالشهر السابق وبنسبة 15.6% وأيضا تحسن في عدد الشفاء وبنسبة تغير 5.2% عن الشهر السابق. لم يتم تسجيل حالات وفاة من بين الأمهات الحوامل والمرضعات.

5.2 الترصد الوبائي:

- من خلال الجدول رقم (25) والمأخوذ من تقارير محافظات عدن ولحج وأبين وشبوة والضالع ومأرب وتعز وحضرموت الوادي التي بلغت لوحظ بأن:
- ❖ بلغ إجمالي حالات الإصابة بالأمراض الوبائية خلال شهر ابريل 2021 حوالي 23787 حالة بنسبة نقص عن الشهر السابق -45.92%. وذلك نتيجة انخفاض في التبليغ عن جميع الامراض الوبائية بشكل عام حيث كانت أعلى نسبة بلاغات بين المحافظات هي محافظة عدن (6860 حالة).
- ❖ غالبية الحالات المبلغة هي الاسهال الحاد (18906 حالة) وبنسبة نقص -43.73% عن الشهر السابق وكان معظمها في محافظة عدن (5590 حالة)
- ❖ انخفاض التبليغ عن الاشتباه بمرض حمى الضنك مقارنة بالشهر السابق وبنسبة -47.61% وكان معظم التبليغ في محافظة تعز بحوالي 913 حالة.
- ❖ انخفاض التبليغ عن مرض الملاريا وبنسبة -63.40% عن الشهر السابق معظمها في محافظة عدن 735 حالة.
- ❖ هناك انخفاض واضح في معدلات التبليغ عن جميع الامراض الوبائية الأخرى ماعدا مرض الليشمانيا هناك زيادة عن الشهر السابق وبنسبة 9.8%.

كوفيد 19:

في الجدول رقم (26) يوضح انتشار كوفيد 19 حيث بلغ إجمالي الحالات المؤكدة مخبريا PCR 1924 حالة بمعدل انخفاض بلغ -12.39% عن الشهر السابق معظم الحالات المؤكدة هي في محافظة تعز 598 حالة تليها حضرموت الساحل 293 حالة ثم عدن 259 ثم حضرموت الوادي 234 حالة. بلغ عدد الوفيات 335 حالة بمعدل زيادة بلغ 22.26% عن الشهر السابق معظمها في محافظة حضرموت الوادي بعدد 79 حالة يليها حضرموت الساحل 71 حالة ثم محافظة تعز 68 حالة.

جدول رقم (24) يبين الحالات المقبولة في برنامج معالجة امراض سوء التغذية الحاد ابريل 2021 م مقارنته مع الشهر السابق

| المحافظة | الشهر | U5 SAM | | | U5 MAM | | | CMAM | | PLW | |
|----------------|---------------|---------------|---------------|----------------|---------------|---------------|----------------|----------------------------------|---------------|---------------|----------------|
| | | اجمالي القبول | اجمالي الشفاء | اجمالي الوفيات | اجمالي القبول | اجمالي الشفاء | اجمالي الوفيات | نسبة القبول مقارنة بالشهر السابق | اجمالي القبول | اجمالي الشفاء | اجمالي الوفيات |
| عدن | ابريل | | | | | | | 0 | | | |
| | مارس | 278 | 251 | 0 | 663 | 598 | 0 | 941 | 888 | 601 | 0 |
| | نسبة التغير % | -100.00 | -100.00 | #DIV/0! | -100.00 | -100.00 | #DIV/0! | -100.00 | -100.00 | -100.00 | #DIV/0! |
| الضالع | ابريل | | | | | | | 0 | | | |
| | مارس | 0 | 0 | 0 | 0 | 0 | 0 | 0 | 0 | 0 | 0 |
| | نسبة التغير % | #DIV/0! | #DIV/0! | #DIV/0! | #DIV/0! | #DIV/0! | #DIV/0! | #DIV/0! | #DIV/0! | #DIV/0! | #DIV/0! |
| المهرة | ابريل | 4 | 3 | 0 | 16 | 13 | 0 | 20 | 10 | 1 | 0 |
| | مارس | 8 | 10 | 0 | 37 | 26 | 1 | 45 | 15 | 20 | 0 |
| | نسبة التغير % | -50.00 | -70.00 | #DIV/0! | -56.76 | -50.00 | -100.00 | -55.56 | -33.33 | -95.00 | #DIV/0! |
| ابين | ابريل | 480 | 520 | 0 | 789 | 1164 | 0 | 1269 | 1485 | 1017 | 0 |
| | مارس | 389 | 337 | 0 | 789 | 543 | 0 | 1178 | 865 | 730 | 0 |
| | نسبة التغير % | 23.39 | 54.30 | #DIV/0! | 0.00 | 114.36 | #DIV/0! | 7.72 | 71.68 | 39.32 | #DIV/0! |
| شبوقة | ابريل | 484 | 346 | 0 | 998 | 703 | 0 | 1482 | 1125 | 594 | 0 |
| | مارس | 698 | 406 | 0 | 944 | 566 | 0 | 1642 | 674 | 624 | 0 |
| | نسبة التغير % | -30.66 | -14.78 | #DIV/0! | 5.72 | 24.20 | #DIV/0! | -9.74 | 66.91 | -4.81 | #DIV/0! |
| لحج | ابريل | 548 | 559 | 0 | 2489 | 2226 | 1 | 3037 | 2817 | 1989 | 0 |
| | مارس | 621 | 467 | 0 | 1953 | 1679 | 0 | 2574 | 1891 | 1618 | 0 |
| | نسبة التغير % | -11.76 | 19.70 | #DIV/0! | 27.44 | 32.58 | #DIV/0! | 17.99 | 48.97 | 22.93 | #DIV/0! |
| حضر موت الوادي | ابريل | | | | | | | 0 | | | |
| | مارس | 128 | 68 | 0 | 189 | 62 | 0 | 317 | 136 | 52 | 0 |
| | نسبة التغير % | -100.00 | -100.00 | #DIV/0! | -100.00 | -100.00 | #DIV/0! | -100.00 | -100.00 | -100.00 | #DIV/0! |
| حضر موت الساحل | ابريل | 265 | 117 | 0 | 206 | 214 | 0 | 471 | 210 | 191 | 0 |
| | مارس | 0 | 0 | 0 | 0 | 0 | 0 | 0 | 0 | 0 | 0 |
| | نسبة التغير % | #DIV/0! | #DIV/0! | #DIV/0! | #DIV/0! | #DIV/0! | #DIV/0! | #DIV/0! | #DIV/0! | #DIV/0! | #DIV/0! |
| | ابريل | 198 | 0 | 0 | 582 | 0 | 0 | 780 | 0 | 0 | 0 |

| | | | | | | | | | | | |
|---------|----------|----------|------------|---------|-----------|-----------|---------|----------|-----------|---------------|----------|
| 0 | 0 | 0 | 853 | 0 | 0 | 652 | 0 | 0 | 201 | مارس | مارب |
| #DIV/0! | #DIV/0! | #DIV/0! | -8.56 | #DIV/0! | #DIV/0! | -10.74 | #DIV/0! | #DIV/0! | -1.49 | نسبة التغير % | |
| 0 | 183 | 193 | 179 | 0 | 196 | 143 | 0 | 18 | 36 | ابريل | سقطرى |
| 0 | 106 | 287 | 295 | 0 | 130 | 255 | 0 | 15 | 40 | مارس | |
| #DIV/0! | 72.64 | -32.75 | -39.32 | #DIV/0! | 50.77 | -43.92 | #DIV/0! | 20.00 | -10.00 | نسبة التغير % | تعز |
| 0 | 1724 | 1593 | 1682 | 0 | 1267 | 936 | 2 | 528 | 746 | ابريل | |
| 2 | 1664 | 1673 | 1770 | 0 | 1134 | 1330 | 0 | 536 | 440 | مارس | |
| -100 | 3.605769 | -4.78183 | -4.9717514 | #DIV/0! | 11.728395 | -29.62406 | #DIV/0! | 1.492537 | 69.545455 | نسبة التغير % | |
| 0 | 0 | 0 | 199 | 0 | 0 | 0 | 0 | 194 | 199 | ابريل | الجوف |
| 0 | 0 | 0 | 190 | 0 | 0 | 0 | 0 | 200 | 190 | مارس | |
| #DIV/0! | #DIV/0! | #DIV/0! | 4.74 | #DIV/0! | #DIV/0! | #DIV/0! | #DIV/0! | -3.00 | 4.74 | نسبة التغير % | |
| 0 | 5699 | 7433 | 9119 | 1 | 5783 | 6159 | 2 | 2285 | 2960 | ابريل | الإجمالي |
| 2 | 5415 | 6429 | 9805 | 1 | 4738 | 6812 | 0 | 2290 | 2993 | مارس | |
| -100.00 | 5.24 | 15.62 | -7.00 | 0 | 22.06 | -9.59 | #DIV/0! | -0.22 | -1.10 | نسبة التغير % | |

جدول رقم (25) يبين بلاغات عدد حالات في الترصد الوبائي ابريل 2021م ومقارنته بالشهر السابق

| المحافظة | الشهر | الشلل الرخوي | الحصبة/الحصبة الألمانية | السعال الديكي | الدفتيريا | التهاب الكبد الفيروسي | السل | الكوليرا | حمى الضنك | ملاريا | ليشماتيا | بلهارسيا | اشتباه الكلب | اشتباه داء | اسهال حاد | اشتباه التهاب سحايا | جدري الماء | نكاف | الإجمالي |
|-------------------|----------|-----------------|----------------------------|------------------|-----------|--------------------------|---------|----------|-----------|---------|----------|----------|-----------------|---------------|--------------|---------------------------|------------|---------|----------|
| عدن | ابريل | 1 | 20 | 22 | 4 | 67 | 4 | 8 | 313 | 735 | 0 | 0 | 0 | 0 | 5590 | 8 | 45 | 43 | 6860 |
| | مارس | 2 | 33 | 35 | 10 | 66 | 26 | 173 | 472 | 1673 | 0 | 0 | 0 | 0 | 6636 | 9 | 68 | 22 | 9225 |
| | التغير % | -50 | -39.39 | -37.14 | -60.00 | 1.5152 | -84 3/5 | -95.38 | -33.69 | -56.07 | #DIV/0! | #DIV/0! | #DIV/0! | #DIV/0! | -15.76 | -11.11 | -33 5/6 | 95.45 | -25.64 |
| الضالع | ابريل | 0 | 2 | 0 | 0 | 4 | 0 | 171 | 21 | 10 | 11 | 220 | 0 | 0 | 3450 | 0 | 20 | 49 | 3958 |
| | مارس | 0 | 10 | 0 | 0 | 2 | 1 | 214 | 8 | 4 | 7 | 199 | 0 | 0 | 3157 | 0 | 16 | 28 | 3646 |
| | التغير % | #DIV/0! | -80.00 | 0.00 | #DIV/0! | 100.00 | -100.00 | -20.09 | 162.50 | 150.00 | 57.14 | 10.55 | #DIV/0! | 9.28 | #DIV/0! | #DIV/0! | 25.00 | 75.00 | 8.56 |
| الجوف | ابريل | 0 | 0 | 0 | 0 | 0 | 0 | 0 | 0 | 0 | 0 | 0 | 0 | 0 | 0 | 0 | 0 | 0 | 0 |
| | مارس | 0 | 0 | 0 | 0 | 0 | 0 | 0 | 0 | 0 | 0 | 0 | 0 | 0 | 0 | 0 | 0 | 0 | 0 |
| | التغير % | #DIV/0! | #DIV/0! | #DIV/0! | #DIV/0! | #DIV/0! | #DIV/0! | #DIV/0! | #DIV/0! | #DIV/0! | #DIV/0! | #DIV/0! | #DIV/0! | #DIV/0! | #DIV/0! | #DIV/0! | #DIV/0! | #DIV/0! | #DIV/0! |
| مارب | ابريل | 0 | 1 | 7 | 0 | 0 | 0 | 86 | 324 | 0 | 6 | 1 | 0 | 0 | 671 | 0 | 0 | 19 | 1115 |
| | مارس | 3 | 27 | 8 | 1 | 51 | 0 | 945 | 1729 | 660 | 0 | 57 | 0 | 0 | 13182 | 8 | 0 | 196 | 16867 |
| | التغير % | -100 | -96.3 | -12.5 | -100 | -100 | #DIV/0! | -90.899 | -81.26 | -100 | #DIV/0! | -98.246 | #DIV/0! | #DIV/0! | -94.91 | -100 | #DIV/0! | -90.31 | -93.39 |
| سقطرى | ابريل | 0 | 0 | 0 | 0 | 0 | 0 | 0 | 0 | 0 | 0 | 0 | 0 | 0 | 0 | 0 | 0 | 0 | 0 |
| | مارس | 0 | 0 | 0 | 0 | 0 | 0 | 0 | 0 | 0 | 0 | 0 | 0 | 0 | 0 | 0 | 0 | 0 | 0 |
| | التغير % | #DIV/0! | #DIV/0! | #DIV/0! | #DIV/0! | #DIV/0! | #DIV/0! | #DIV/0! | #DIV/0! | #DIV/0! | #DIV/0! | #DIV/0! | #DIV/0! | #DIV/0! | #DIV/0! | #DIV/0! | #DIV/0! | #DIV/0! | #DIV/0! |
| المهرة | ابريل | 0 | 4 | 1 | 0 | 0 | 0 | 3 | 10 | 3 | 0 | 0 | 0 | 0 | 586 | 0 | 26 | 0 | 633 |
| | مارس | 0 | 0 | 0 | 0 | 0 | 0 | 0 | 0 | 0 | 0 | 0 | 0 | 0 | 0 | 0 | 0 | 0 | 0 |
| | التغير % | #DIV/0! | #DIV/0! | #DIV/0! | #DIV/0! | #DIV/0! | #DIV/0! | #DIV/0! | #DIV/0! | #DIV/0! | #DIV/0! | #DIV/0! | #DIV/0! | #DIV/0! | #DIV/0! | #DIV/0! | #DIV/0! | #DIV/0! | #DIV/0! |
| لحج | ابريل | 0 | 7 | 9 | 0 | 23 | 0 | 110 | 205 | 30 | 15 | 18 | 0 | 0 | 188 | 0 | 3 | 12 | 620 |
| | مارس | 0 | 24 | 26 | 6 | 40 | 0 | 234 | 234 | 44 | 24 | 26 | 0 | 0 | 256 | 10 | 5 | 24 | 953 |
| | التغير % | #DIV/0! | -70.83 | -65.38 | -100.00 | -42.50 | #DIV/0! | -52.99 | -12.39 | -31.82 | -37.5 | -30.769 | #DIV/0! | -26.56 | -100 | -100 | -40 | -50 | -34.94 |
| شبو | ابريل | 0 | 8 | 11 | 1 | 40 | 0 | 0 | 222 | 5 | 0 | 6 | 0 | 0 | 4271 | 0 | 86 | 14 | 4664 |
| | مارس | 2 | 8 | 8 | 2 | 23 | 0 | 10 | 244 | 56 | 7 | 4 | 0 | 0 | 3091 | 1 | 61 | 14 | 3531 |
| | التغير % | -100.00 | 0.00 | 37.50 | -50.00 | 73.91 | #DIV/0! | -100.00 | -9.02 | -91.07 | -100.00 | 50.00 | #DIV/0! | 38.18 | -100.00 | -100.00 | 40.98 | 0.00 | 32.09 |
| ح. المكلا | ابريل | 0 | 0 | 0 | 0 | 0 | 0 | 0 | 0 | 0 | 0 | 0 | 0 | 0 | 0 | 0 | 0 | 0 | 0 |
| | مارس | 1 | 8 | 18 | 5 | 51 | 6 | 18 | 112 | 6 | 1 | 58 | 3 | 3 | 2439 | 8 | 120 | 14 | 2868 |
| | التغير % | -100 | -100 | -100 | -100 | -100 | -100 | -100 | -100 | -100 | -100 | -100 | -100 | -100 | -100 | -100 | -100 | -100 | -100.00 |
| ابين | ابريل | 0 | 9 | 4 | 1 | 1 | 6 | 253 | 164 | 131 | 11 | 8 | 4 | 0 | 1386 | 0 | 10 | 12 | 2000 |
| | مارس | 0 | 24 | 23 | 2 | 1 | 12 | 246 | 125 | 54 | 4 | 7 | 0 | 0 | 1341 | 0 | 22 | 8 | 1869 |
| | التغير % | #DIV/0! | -62.5 | -82.61 | -50.00 | 0.00 | -50.00 | 2.85 | 31.20 | 142.59 | 175.00 | 14.29 | #DIV/0! | 3.36 | #DIV/0! | #DIV/0! | -54.55 | 50.00 | 7.01 |
| حضر موت الوادي | ابريل | 1 | 5 | 3 | 0 | 13 | 0 | 1 | 0 | 0 | 13 | 0 | 0 | 0 | 1511 | 0 | 121 | 10 | 1681 |
| | مارس | 0 | 12 | 7 | 0 | 11 | 0 | 0 | 0 | 0 | 8 | 5 | 1 | 1 | 1785 | 2 | 89 | 13 | 1933 |
| | التغير % | #DIV/0! | -58.33 | -57.14 | #DIV/0! | 18.18 | #DIV/0! | #DIV/0! | #DIV/0! | #DIV/0! | 62.50 | -100.00 | 200.00 | -15.35 | -100.00 | -100.00 | 35.96 | -23.08 | -13.04 |

| | | | | | | | | | | | | | | | | | | |
|--------|---------|---------|---------|--------|---------|---------|---------|---------|--------|---------|---------|---------|--------|---------|--------|--------|----------|----------|
| 2256 | 0 | 0 | 0 | 1253 | 0 | 0 | 0 | 0 | 913 | 76 | 0 | 0 | 0 | 3 | 8 | 3 | ابريل | تعز |
| 3090 | 0 | 0 | 0 | 1714 | 88 | 0 | 0 | 0 | 1222 | 0 | 40 | 0 | 7 | 0 | 13 | 6 | مارس | |
| -26.99 | #DIV/0! | #DIV/0! | #DIV/0! | -26.90 | -100.00 | #DIV/0! | #DIV/0! | #DIV/0! | -25.29 | #DIV/0! | -100.00 | #DIV/0! | -100 | #DIV/0! | -38.46 | -50 | التغير % | |
| 23787 | 159 | 311 | 8 | 18906 | 7 | 253 | 56 | 914 | 2172 | 708 | 10 | 148 | 6 | 60 | 64 | 5 | ابريل | الإجمالي |
| 43982 | 319 | 381 | 38 | 33601 | 92 | 356 | 51 | 2497 | 4146 | 1840 | 85 | 245 | 33 | 125 | 159 | 14 | مارس | |
| -45.92 | -50.16 | -18.37 | -78.95 | -43.73 | -92.39 | -28.93 | 9.80392 | -63.40 | -47.61 | -61.52 | -88.235 | -39.59 | -81.82 | -52.00 | -59.75 | -64.29 | التغير % | |

جدول رقم (26) عدد حالات كورونا (كوفيد 19) لشهر ابريل 2021م

| كوفيد 19 | الشهر | عدن | الضالع | المهرة | ابين | شبة | لحج | حضر موت الوادي | حضر موت الساحل | مأرب | سقطرى | تعز | الجوف | الإجمالي |
|--------------------|----------|---------|--------|--------|---------|--------|---------|-------------------|-------------------|--------|-------|---------|-------|----------|
| الحالات المؤكدة | ابريل | 259 | 96 | 47 | 16 | 168 | 145 | 234 | 293 | 68 | 0 | 598 | 0 | 1924 |
| | مارس | 435 | 52 | 168 | 10 | 136 | 44 | 506 | 452 | 36 | 0 | 357 | 0 | 2196 |
| | التغير % | -40.45 | 84.61 | -72.02 | 60.00 | 23.52 | 229 1/2 | -53.75 | -35.18 | 88.89 | | 67.51 | | -12.39 |
| الشفاء | ابريل | 0 | 3 | 118 | 0 | 138 | 27 | 357 | 157 | 9 | 0 | 247 | 0 | 1056 |
| | مارس | 13 | 0 | 41 | 1 | 32 | 5 | 101 | 8 | 1 | 0 | 20 | 0 | 222 |
| | التغير % | -100.00 | | 0.00 | -100.00 | 331.25 | 440.00 | 253.47 | 1862.50 | 800.00 | | 1135.00 | | 375.68 |
| الوفيات | ابريل | 11 | 14 | 14 | 1 | 39 | 28 | 79 | 71 | 10 | 0 | 68 | 0 | 335 |
| | مارس | 6 | 6 | 25 | 3 | 17 | 6 | 109 | 53 | 3 | 0 | 46 | 0 | 274 |
| | التغير % | 83.33 | 133.33 | -44 | -66.66 | 129.41 | 366.66 | -27.52 | 33.962 | 233.33 | | 47.82 | | 22.26 |